

# Índice

---

|  |    |
|--|----|
| 1. Atividades do emissor   |    |
| 1.1 Histórico do emissor   | 1  |
| 1.2 Descrição das principais atividades do emissor e de suas controladas             | 2  |
| 1.3 Informações relacionadas aos segmentos operacionais                              | 3  |
| 1.4 Produção/Comercialização/Mercados  | 4  |
| 1.5 Principais clientes  | 5  |
| 1.6 Efeitos relevantes da regulação estatal  | 6  |
| 1.7 Receitas relevantes no país sede do emissor e no exterior                        | 7  |
| 1.8 Efeitos relevantes de regulação estrangeira                                      | 8  |
| 1.9 Informações ambientais sociais e de governança corporativa (ASG)                 | 9  |
| 1.10 Informações de sociedade de economia mista                                      | 10 |
| 1.11 Aquisição ou alienação de ativo relevante                                       | 11 |
| 1.12 Operações societárias/Aumento ou redução de capital                             | 12 |
| 1.13 Acordos de acionistas   | 13 |
| 1.14 Alterações significativas na condução dos negócios                              | 14 |
| 1.15 Contratos relevantes celebrados pelo emissor e suas controladas                 | 15 |
| 1.16 Outras informações relevantes   | 16 |
| 2. Comentário dos diretores  |    |
| 2.1 Condições financeiras e patrimoniais   | 17 |
| 2.2 Resultados operacional e financeiro  | 25 |
| 2.3 Mudanças nas práticas contábeis/Opiniões modificadas e ênfases                   | 31 |
| 2.4 Efeitos relevantes nas DFs   | 32 |
| 2.5 Medições não contábeis   | 34 |
| 2.6 Eventos subsequentes as DFs  | 35 |
| 2.7 Destinação de resultados   | 36 |
| 2.8 Itens relevantes não evidenciados nas DFs  | 39 |
| 2.9 Comentários sobre itens não evidenciados   | 40 |
| 2.10 Planos de negócios  | 41 |
| 2.11 Outros fatores que influenciaram de maneira relevantes o desempenho operacional | 44 |
| 3. Projeções   |    |
| 3.1 Projeções divulgadas e premissas   | 45 |
| 3.2 Acompanhamento das projeções   | 46 |

# Índice

|  |     |
|--|-----|
| 4. Fatores de risco  |     |
| 4.1 Descrição dos fatores de risco   | 47  |
| 4.2 Indicação dos 5 (cinco) principais fatores de risco  | 59  |
| 4.3 Descrição dos principais riscos de mercado   | 60  |
| 4.4 Processos não sigilosos relevantes   | 64  |
| 4.5 Valor total provisionado dos processos não sigilosos relevantes                            | 114 |
| 4.6 Processos sigilosos relevantes   | 115 |
| 4.7 Outras contingências relevantes  | 116 |
| 5. Política de gerenciamento de riscos e controles internos                                    |     |
| 5.1 Descrição do gerenciamento de riscos e riscos de mercado                                   | 117 |
| 5.2 Descrição dos controles internos   | 118 |
| 5.3 Programa de integridade  | 119 |
| 5.4 Alterações significativas  | 120 |
| 5.5 Outras informações relevantes  | 121 |
| 6. Controle e grupo econômico  |     |
| 6.1/2 Posição acionária  | 122 |
| 6.3 Distribuição de capital  | 124 |
| 6.4 Participação em sociedades   | 125 |
| 6.5 Organograma dos acionistas e do grupo econômico  | 126 |
| 7. Assembleia geral e administração  |     |
| 7.1 Principais características dos órgãos de administração e do conselho fiscal                | 127 |
| 7.1D Descrição das principais características dos órgãos de administração e do conselho fiscal | 128 |
| 7.2 Informações relacionadas ao conselho de administração                                      | 129 |
| 7.3 Composição e experiências profissionais da administração e do conselho fiscal              | 130 |
| 7.4 Composição dos comitês   | 142 |
| 7.5 Relações familiares  | 150 |
| 7.6 Relações de subordinação, prestação de serviço ou controle                                 | 151 |
| 7.7 Acordos/seguros de administradores   | 152 |
| 7.8 Outras informações relevantes  | 153 |
| 8. Remuneração dos administradores   |     |
| 8.1 Política ou prática de remuneração   | 154 |
| 8.2 Remuneração total por órgão  | 160 |

## Índice

|  |     |
|--|-----|
| 8.3 Remuneração variável                                     | 164 |
| 8.4 Plano de remuneração baseado em ações                    | 166 |
| 8.5 Remuneração baseada em ações (Opções de compra de ações) | 168 |
| 8.6 Outorga de opções de compra de ações                     | 169 |
| 8.7 Opções em aberto   | 170 |
| 8.8 Opções exercidas e ações entregues                       | 171 |
| 8.9 Diluição potencial por outorga de ações                  | 172 |
| 8.10 Outorga de ações  | 174 |
| 8.11 Ações entregues   | 175 |
| 8.12 Precificação das ações/opções                           | 176 |
| 8.13 Participações detidas por órgão                         | 177 |
| 8.14 Planos de previdência                                   | 178 |
| 8.15 Remuneração mínima, média e máxima                      | 180 |
| 8.16 Mecanismos de remuneração/indenização                   | 182 |
| 8.17 Percentual partes relacionadas na remuneração           | 183 |
| 8.18 Remuneração - Outras funções                            | 184 |
| 8.19 Remuneração reconhecida do controlador/controlada       | 185 |
| 8.20 Outras informações relevantes                           | 186 |
| 9. Auditores   |     |
| 9.1 / 9.2 Identificação e remuneração                        | 187 |
| 9.3 Independência e conflito de interesses dos auditores     | 188 |
| 9.4 Outras informações relevantes                            | 189 |
| 10. Recursos humanos   |     |
| 10.1A Descrição dos recursos humanos                         | 190 |
| 10.1 Descrição dos recursos humanos                          | 191 |
| 10.2 Alterações relevantes                                   | 192 |
| 10.3 Políticas e práticas de remuneração dos empregados      | 193 |
| 10.3(d) Políticas e práticas de remuneração dos empregados   | 194 |
| 10.4 Relações entre emissor e sindicatos                     | 195 |
| 10.5 Outras informações relevantes                           | 196 |
| 11. Transações com partes relacionadas                       |     |
| 11.1 Regras, políticas e práticas                            | 197 |

## Índice

---

|  |     |
|--|-----|
| 11.2 Transações com partes relacionadas  | 198 |
| 11.2 Itens 'n.' e 'o.'   | 199 |
| 11.3 Outras informações relevantes   | 200 |
| 12. Capital social e Valores mobiliários   |     |
| 12.1 Informações sobre o capital social  | 201 |
| 12.2 Emissores estrangeiros - Direitos e regras  | 202 |
| 12.3 Outros valores mobiliários emitidos no Brasil   | 203 |
| 12.4 Número de titulares de valores mobiliários  | 204 |
| 12.5 Mercados de negociação no Brasil  | 205 |
| 12.6 Negociação em mercados estrangeiros   | 206 |
| 12.7 Títulos emitidos no exterior  | 207 |
| 12.8 Destinação de recursos de ofertas públicas  | 208 |
| 12.9 Outras informações relevantes   | 209 |
| 13. Responsáveis pelo formulário   |     |
| 13.1 Identificação dos Responsáveis pelo Conteúdo do FRE   | 210 |
| 13.1 Declaração do diretor presidente  | 211 |
| 13.1 Declaração do diretor de relações com investidores  | 212 |
| 13.2 Identificação dos Responsáveis pelo Conteúdo do FRE, em caso de alteração dos Responsáveis após a Entrega Anual | 213 |

---

## 1.1 Histórico do emissor

A Eternit ajuizou, em conjunto com suas controladas, Pedido de Recuperação Judicial em 19/03/2018 perante a Comarca da Capital do Estado de São Paulo, decisão ratificada em Assembleia Geral Extraordinária em 11 de abril de 2018, tendo sido deferido pela d. Juízo da 2ª Vara de Falências e Recuperações Judiciais da Comarca de São Paulo/SP em 16 de abril de 2018. Em 11 de junho de 2019, foi homologado o Plano de Recuperação Judicial da Companhia.

De acordo com orientação do OFÍCIO-CIRCULAR/ANUAL – 2023-CVM/SEP (item 6.2.2 Emissores em Recuperação Judicial) e artigo 40 da Resolução 80/22, "o emissor em recuperação judicial registrado na categoria A autorizado por entidade administradora de mercado à negociação de ações ou de certificados de depósito de ações em bolsa de valores deve entregar o formulário de referência preenchido com as seções **2, 4, 8 e 13**, e com os itens **6.1, 6.2, 7.3 e 7.4**, e entregue, até a apresentação em juízo do relatório circunstanciado ao final do processo de recuperação, observado o disposto no § 3º do art. 25 desta Resolução".

## 1.2 Descrição das principais atividades do emissor e de suas controladas

A Eternit ajuizou, em conjunto com suas controladas, Pedido de Recuperação Judicial em 19/03/2018 perante a Comarca da Capital do Estado de São Paulo, decisão ratificada em Assembleia Geral Extraordinária em 11 de abril de 2018, tendo sido deferido pela d. Juízo da 2ª Vara de Falências e Recuperações Judiciais da Comarca de São Paulo/SP em 16 de abril de 2018. Em 11 de junho de 2019, foi homologado o Plano de Recuperação Judicial da Companhia.

De acordo com orientação do OFÍCIO-CIRCULAR/ANUAL – 2023-CVM/SEP (item 6.2.2 Emissores em Recuperação Judicial) e artigo 40 da Resolução 80/22, "o emissor em recuperação judicial registrado na categoria A autorizado por entidade administradora de mercado à negociação de ações ou de certificados de depósito de ações em bolsa de valores deve entregar o formulário de referência preenchido com as seções **2, 4, 8 e 13**, e com os itens **6.1, 6.2, 7.3 e 7.4**, e entregue, até a apresentação em juízo do relatório circunstanciado ao final do processo de recuperação, observado o disposto no § 3º do art. 25 desta Resolução".

### 1.3 Informações relacionadas aos segmentos operacionais

A Eternit ajuizou, em conjunto com suas controladas, Pedido de Recuperação Judicial em 19/03/2018 perante a Comarca da Capital do Estado de São Paulo, decisão ratificada em Assembleia Geral Extraordinária em 11 de abril de 2018, tendo sido deferido pela d. Juízo da 2ª Vara de Falências e Recuperações Judiciais da Comarca de São Paulo/SP em 16 de abril de 2018. Em 11 de junho de 2019, foi homologado o Plano de Recuperação Judicial da Companhia.

De acordo com orientação do OFÍCIO-CIRCULAR/ANUAL – 2023-CVM/SEP (item 6.2.2 Emissores em Recuperação Judicial) e artigo 40 da Resolução 80/22, "o emissor em recuperação judicial registrado na categoria A autorizado por entidade administradora de mercado à negociação de ações ou de certificados de depósito de ações em bolsa de valores deve entregar o formulário de referência preenchido com as seções **2, 4, 8 e 13**, e com os itens **6.1, 6.2, 7.3 e 7.4**, e entregue, até a apresentação em juízo do relatório circunstanciado ao final do processo de recuperação, observado o disposto no § 3º do art. 25 desta Resolução".

## 1.4 Produção/Comercialização/Mercados

A Eternit ajuizou, em conjunto com suas controladas, Pedido de Recuperação Judicial em 19/03/2018 perante a Comarca da Capital do Estado de São Paulo, decisão ratificada em Assembleia Geral Extraordinária em 11 de abril de 2018, tendo sido deferido pela d. Juízo da 2ª Vara de Falências e Recuperações Judiciais da Comarca de São Paulo/SP em 16 de abril de 2018. Em 11 de junho de 2019, foi homologado o Plano de Recuperação Judicial da Companhia.

De acordo com orientação do OFÍCIO-CIRCULAR/ANUAL – 2023-CVM/SEP (item 6.2.2 Emissores em Recuperação Judicial) e artigo 40 da Resolução 80/22, "o emissor em recuperação judicial registrado na categoria A autorizado por entidade administradora de mercado à negociação de ações ou de certificados de depósito de ações em bolsa de valores deve entregar o formulário de referência preenchido com as seções **2, 4, 8 e 13**, e com os itens **6.1, 6.2, 7.3 e 7.4**, e entregue, até a apresentação em juízo do relatório circunstanciado ao final do processo de recuperação, observado o disposto no § 3º do art. 25 desta Resolução".



## 1.5 Principais clientes

A Eternit ajuizou, em conjunto com suas controladas, Pedido de Recuperação Judicial em 19/03/2018 perante a Comarca da Capital do Estado de São Paulo, decisão ratificada em Assembleia Geral Extraordinária em 11 de abril de 2018, tendo sido deferido pela d. Juízo da 2ª Vara de Falências e Recuperações Judiciais da Comarca de São Paulo/SP em 16 de abril de 2018. Em 11 de junho de 2019, foi homologado o Plano de Recuperação Judicial da Companhia.

De acordo com orientação do OFÍCIO-CIRCULAR/ANUAL – 2023-CVM/SEP (item 6.2.2 Emissores em Recuperação Judicial) e artigo 40 da Resolução 80/22, "o emissor em recuperação judicial registrado na categoria A autorizado por entidade administradora de mercado à negociação de ações ou de certificados de depósito de ações em bolsa de valores deve entregar o formulário de referência preenchido com as seções **2, 4, 8 e 13**, e com os itens **6.1, 6.2, 7.3 e 7.4**, e entregue, até a apresentação em juízo do relatório circunstanciado ao final do processo de recuperação, observado o disposto no § 3º do art. 25 desta Resolução".

## 1.6 Efeitos relevantes da regulação estatal

A Eternit ajuizou, em conjunto com suas controladas, Pedido de Recuperação Judicial em 19/03/2018 perante a Comarca da Capital do Estado de São Paulo, decisão ratificada em Assembleia Geral Extraordinária em 11 de abril de 2018, tendo sido deferido pela d. Juízo da 2ª Vara de Falências e Recuperações Judiciais da Comarca de São Paulo/SP em 16 de abril de 2018. Em 11 de junho de 2019, foi homologado o Plano de Recuperação Judicial da Companhia.

De acordo com orientação do OFÍCIO-CIRCULAR/ANUAL – 2023-CVM/SEP (item 6.2.2 Emissores em Recuperação Judicial) e artigo 40 da Resolução 80/22, "o emissor em recuperação judicial registrado na categoria A autorizado por entidade administradora de mercado à negociação de ações ou de certificados de depósito de ações em bolsa de valores deve entregar o formulário de referência preenchido com as seções **2, 4, 8 e 13**, e com os itens **6.1, 6.2, 7.3 e 7.4**, e entregue, até a apresentação em juízo do relatório circunstanciado ao final do processo de recuperação, observado o disposto no § 3º do art. 25 desta Resolução".

## 1.7 Receitas relevantes no país sede do emissor e no exterior

A Eternit ajuizou, em conjunto com suas controladas, Pedido de Recuperação Judicial em 19/03/2018 perante a Comarca da Capital do Estado de São Paulo, decisão ratificada em Assembleia Geral Extraordinária em 11 de abril de 2018, tendo sido deferido pela d. Juízo da 2ª Vara de Falências e Recuperações Judiciais da Comarca de São Paulo/SP em 16 de abril de 2018. Em 11 de junho de 2019, foi homologado o Plano de Recuperação Judicial da Companhia.

De acordo com orientação do OFÍCIO-CIRCULAR/ANUAL – 2023-CVM/SEP (item 6.2.2 Emissores em Recuperação Judicial) e artigo 40 da Resolução 80/22, "o emissor em recuperação judicial registrado na categoria A autorizado por entidade administradora de mercado à negociação de ações ou de certificados de depósito de ações em bolsa de valores deve entregar o formulário de referência preenchido com as seções **2, 4, 8 e 13**, e com os itens **6.1, 6.2, 7.3 e 7.4**, e entregue, até a apresentação em juízo do relatório circunstanciado ao final do processo de recuperação, observado o disposto no § 3º do art. 25 desta Resolução".

## 1.8 Efeitos relevantes de regulação estrangeira

A Eternit ajuizou, em conjunto com suas controladas, Pedido de Recuperação Judicial em 19/03/2018 perante a Comarca da Capital do Estado de São Paulo, decisão ratificada em Assembleia Geral Extraordinária em 11 de abril de 2018, tendo sido deferido pela d. Juízo da 2ª Vara de Falências e Recuperações Judiciais da Comarca de São Paulo/SP em 16 de abril de 2018. Em 11 de junho de 2019, foi homologado o Plano de Recuperação Judicial da Companhia.

De acordo com orientação do OFÍCIO-CIRCULAR/ANUAL – 2023-CVM/SEP (item 6.2.2 Emissores em Recuperação Judicial) e artigo 40 da Resolução 80/22, "o emissor em recuperação judicial registrado na categoria A autorizado por entidade administradora de mercado à negociação de ações ou de certificados de depósito de ações em bolsa de valores deve entregar o formulário de referência preenchido com as seções **2, 4, 8 e 13**, e com os itens **6.1, 6.2, 7.3 e 7.4**, e entregue, até a apresentação em juízo do relatório circunstanciado ao final do processo de recuperação, observado o disposto no § 3º do art. 25 desta Resolução".

## 1.9 Informações ambientais sociais e de governança corporativa (ASG)

A Eternit ajuizou, em conjunto com suas controladas, Pedido de Recuperação Judicial em 19/03/2018 perante a Comarca da Capital do Estado de São Paulo, decisão ratificada em Assembleia Geral Extraordinária em 11 de abril de 2018, tendo sido deferido pela d. Juízo da 2ª Vara de Falências e Recuperações Judiciais da Comarca de São Paulo/SP em 16 de abril de 2018. Em 11 de junho de 2019, foi homologado o Plano de Recuperação Judicial da Companhia.

De acordo com orientação do OFÍCIO-CIRCULAR/ANUAL – 2023-CVM/SEP (item 6.2.2 Emissores em Recuperação Judicial) e artigo 40 da Resolução 80/22, "o emissor em recuperação judicial registrado na categoria A autorizado por entidade administradora de mercado à negociação de ações ou de certificados de depósito de ações em bolsa de valores deve entregar o formulário de referência preenchido com as seções **2, 4, 8 e 13**, e com os itens **6.1, 6.2, 7.3 e 7.4**, e entregue, até a apresentação em juízo do relatório circunstanciado ao final do processo de recuperação, observado o disposto no § 3º do art. 25 desta Resolução".

## 1.10 Informações de sociedade de economia mista

A Eternit ajuizou, em conjunto com suas controladas, Pedido de Recuperação Judicial em 19/03/2018 perante a Comarca da Capital do Estado de São Paulo, decisão ratificada em Assembleia Geral Extraordinária em 11 de abril de 2018, tendo sido deferido pela d. Juízo da 2ª Vara de Falências e Recuperações Judiciais da Comarca de São Paulo/SP em 16 de abril de 2018. Em 11 de junho de 2019, foi homologado o Plano de Recuperação Judicial da Companhia.

De acordo com orientação do OFÍCIO-CIRCULAR/ANUAL – 2023-CVM/SEP (item 6.2.2 Emissores em Recuperação Judicial) e artigo 40 da Resolução 80/22, "o emissor em recuperação judicial registrado na categoria A autorizado por entidade administradora de mercado à negociação de ações ou de certificados de depósito de ações em bolsa de valores deve entregar o formulário de referência preenchido com as seções **2, 4, 8 e 13**, e com os itens **6.1, 6.2, 7.3 e 7.4**, e entregue, até a apresentação em juízo do relatório circunstanciado ao final do processo de recuperação, observado o disposto no § 3º do art. 25 desta Resolução".

## 1.11 Aquisição ou alienação de ativo relevante

A Eternit ajuizou, em conjunto com suas controladas, Pedido de Recuperação Judicial em 19/03/2018 perante a Comarca da Capital do Estado de São Paulo, decisão ratificada em Assembleia Geral Extraordinária em 11 de abril de 2018, tendo sido deferido pela d. Juízo da 2ª Vara de Falências e Recuperações Judiciais da Comarca de São Paulo/SP em 16 de abril de 2018. Em 11 de junho de 2019, foi homologado o Plano de Recuperação Judicial da Companhia.

De acordo com orientação do OFÍCIO-CIRCULAR/ANUAL – 2023-CVM/SEP (item 6.2.2 Emissores em Recuperação Judicial) e artigo 40 da Resolução 80/22, "o emissor em recuperação judicial registrado na categoria A autorizado por entidade administradora de mercado à negociação de ações ou de certificados de depósito de ações em bolsa de valores deve entregar o formulário de referência preenchido com as seções **2, 4, 8 e 13**, e com os itens **6.1, 6.2, 7.3 e 7.4**, e entregue, até a apresentação em juízo do relatório circunstanciado ao final do processo de recuperação, observado o disposto no § 3º do art. 25 desta Resolução".

## 1.12 Operações societárias/Aumento ou redução de capital

A Eternit ajuizou, em conjunto com suas controladas, Pedido de Recuperação Judicial em 19/03/2018 perante a Comarca da Capital do Estado de São Paulo, decisão ratificada em Assembleia Geral Extraordinária em 11 de abril de 2018, tendo sido deferido pela d. Juízo da 2ª Vara de Falências e Recuperações Judiciais da Comarca de São Paulo/SP em 16 de abril de 2018. Em 11 de junho de 2019, foi homologado o Plano de Recuperação Judicial da Companhia.

De acordo com orientação do OFÍCIO-CIRCULAR/ANUAL – 2023-CVM/SEP (item 6.2.2 Emissores em Recuperação Judicial) e artigo 40 da Resolução 80/22, "o emissor em recuperação judicial registrado na categoria A autorizado por entidade administradora de mercado à negociação de ações ou de certificados de depósito de ações em bolsa de valores deve entregar o formulário de referência preenchido com as seções **2, 4, 8 e 13**, e com os itens **6.1, 6.2, 7.3 e 7.4**, e entregue, até a apresentação em juízo do relatório circunstanciado ao final do processo de recuperação, observado o disposto no § 3º do art. 25 desta Resolução".



### 1.13 Acordos de acionistas

A Eternit ajuizou, em conjunto com suas controladas, Pedido de Recuperação Judicial em 19/03/2018 perante a Comarca da Capital do Estado de São Paulo, decisão ratificada em Assembleia Geral Extraordinária em 11 de abril de 2018, tendo sido deferido pela d. Juízo da 2ª Vara de Falências e Recuperações Judiciais da Comarca de São Paulo/SP em 16 de abril de 2018. Em 11 de junho de 2019, foi homologado o Plano de Recuperação Judicial da Companhia.

De acordo com orientação do OFÍCIO-CIRCULAR/ANUAL – 2023-CVM/SEP (item 6.2.2 Emissores em Recuperação Judicial) e artigo 40 da Resolução 80/22, "o emissor em recuperação judicial registrado na categoria A autorizado por entidade administradora de mercado à negociação de ações ou de certificados de depósito de ações em bolsa de valores deve entregar o formulário de referência preenchido com as seções **2, 4, 8 e 13**, e com os itens **6.1, 6.2, 7.3 e 7.4**, e entregue, até a apresentação em juízo do relatório circunstanciado ao final do processo de recuperação, observado o disposto no § 3º do art. 25 desta Resolução".

## 1.14 Alterações significativas na condução dos negócios

A Eternit ajuizou, em conjunto com suas controladas, Pedido de Recuperação Judicial em 19/03/2018 perante a Comarca da Capital do Estado de São Paulo, decisão ratificada em Assembleia Geral Extraordinária em 11 de abril de 2018, tendo sido deferido pela d. Juízo da 2ª Vara de Falências e Recuperações Judiciais da Comarca de São Paulo/SP em 16 de abril de 2018. Em 11 de junho de 2019, foi homologado o Plano de Recuperação Judicial da Companhia.

De acordo com orientação do OFÍCIO-CIRCULAR/ANUAL – 2023-CVM/SEP (item 6.2.2 Emissores em Recuperação Judicial) e artigo 40 da Resolução 80/22, "o emissor em recuperação judicial registrado na categoria A autorizado por entidade administradora de mercado à negociação de ações ou de certificados de depósito de ações em bolsa de valores deve entregar o formulário de referência preenchido com as seções **2, 4, 8 e 13**, e com os itens **6.1, 6.2, 7.3 e 7.4**, e entregue, até a apresentação em juízo do relatório circunstanciado ao final do processo de recuperação, observado o disposto no § 3º do art. 25 desta Resolução".

## 1.15 Contratos relevantes celebrados pelo emissor e suas controladas

A Eternit ajuizou, em conjunto com suas controladas, Pedido de Recuperação Judicial em 19/03/2018 perante a Comarca da Capital do Estado de São Paulo, decisão ratificada em Assembleia Geral Extraordinária em 11 de abril de 2018, tendo sido deferido pela d. Juízo da 2ª Vara de Falências e Recuperações Judiciais da Comarca de São Paulo/SP em 16 de abril de 2018. Em 11 de junho de 2019, foi homologado o Plano de Recuperação Judicial da Companhia.

De acordo com orientação do OFÍCIO-CIRCULAR/ANUAL – 2023-CVM/SEP (item 6.2.2 Emissores em Recuperação Judicial) e artigo 40 da Resolução 80/22, "o emissor em recuperação judicial registrado na categoria A autorizado por entidade administradora de mercado à negociação de ações ou de certificados de depósito de ações em bolsa de valores deve entregar o formulário de referência preenchido com as seções **2, 4, 8 e 13**, e com os itens **6.1, 6.2, 7.3 e 7.4**, e entregue, até a apresentação em juízo do relatório circunstanciado ao final do processo de recuperação, observado o disposto no § 3º do art. 25 desta Resolução".

## 1.16 Outras informações relevantes

A Eternit ajuizou, em conjunto com suas controladas, Pedido de Recuperação Judicial em 19/03/2018 perante a Comarca da Capital do Estado de São Paulo, decisão ratificada em Assembleia Geral Extraordinária em 11 de abril de 2018, tendo sido deferido pela d. Juízo da 2ª Vara de Falências e Recuperações Judiciais da Comarca de São Paulo/SP em 16 de abril de 2018. Em 11 de junho de 2019, foi homologado o Plano de Recuperação Judicial da Companhia.

De acordo com orientação do OFÍCIO-CIRCULAR/ANUAL – 2023-CVM/SEP (item 6.2.2 Emissores em Recuperação Judicial) e artigo 40 da Resolução 80/22, "o emissor em recuperação judicial registrado na categoria A autorizado por entidade administradora de mercado à negociação de ações ou de certificados de depósito de ações em bolsa de valores deve entregar o formulário de referência preenchido com as seções **2, 4, 8 e 13**, e com os itens **6.1, 6.2, 7.3 e 7.4**, e entregue, até a apresentação em juízo do relatório circunstanciado ao final do processo de recuperação, observado o disposto no § 3º do art. 25 desta Resolução".

## 2.1 Condições financeiras e patrimoniais

### Introdução

As informações financeiras contidas no item 2 devem ser lidas em conjunto com as demonstrações contábeis individuais e consolidadas da Companhia auditadas para o exercício social encerrado em 31 de dezembro de 2023, as quais foram elaboradas de acordo com Legislação Societária e Normas Internacionais de Contabilidade ("IFRS"), emitidas pelo *International Accounting Standards Board* ("IASB"), e as práticas contábeis adotadas no Brasil.

A análise dos Diretores esclarecendo os resultados obtidos e as razões para a flutuação nos valores das contas patrimoniais da Companhia, constituem uma opinião sobre os impactos ou efeitos dos dados apresentados nas demonstrações contábeis sobre a situação financeira e econômica da Companhia. A Administração da Companhia não pode garantir que a situação financeira e os resultados obtidos no passado venham a se reproduzir no futuro.

#### a. condições financeiras e patrimoniais gerais

As informações operacionais e financeiras da Companhia, exceto onde estiver indicado de outra forma, são apresentadas com base em números consolidados e em Reais, conforme a Legislação Societária e Normas Internacionais de Contabilidade - IFRS.

A Eternit encerrou o exercício de 2023 registrando um Lucro Líquido de R\$ 127 milhões, contabilizados IRPJ/CSLL diferidos de prejuízo fiscal da controladora de R\$ 80 milhões, provisionados no balanço da Companhia após reversão do ativo em 2019 pela expectativa de não recuperabilidade.

O resultado operacional da Companhia em 2023 foi construído em um cenário de retração de vendas da indústria de materiais de construção, cujo faturamento acumulado em 2023 recuou 2,0%, segundo indicador da ABRAMAT.

No segmento de fibrocimento, core business da Companhia, as vendas de telhas totalizaram 618 mil toneladas em 2023, recuo de 5% frente ao volume vendido em 2022. Por outro lado, as vendas de sistemas construtivos apresentaram um expressivo crescimento de 18% no ano, evidenciando o potencial desse mercado, associado ao processo de industrialização da construção civil no país.

No segmento de fibra de crisotila, as exportações em 2023 totalizaram 189 mil toneladas, queda de 3% quando comparado com o volume exportado em 2022, em função de restrição na disponibilidade de produto decorrente da parada programada para manutenção em abril e do impacto das chuvas em dezembro.

Diante deste cenário, a Companhia registrou receita líquida de R\$ 1,1 bilhão, inferior em 5% ao valor apurado em 2022. O EBITDA Recorrente somou R\$ 118 milhões, recuo de 37% em relação ao exercício passado.

O 4T23 foi marcado por um evento importante e histórico para a Companhia: após quase 50 anos, a Eternit partiu uma nova fábrica de fibrocimento, em Caucaia-CE, a mais moderna e sustentável do Grupo. A nova unidade industrial iniciou a operação assistida no mês de dezembro, disponibilizando para venda cerca de duas mil toneladas de produto acabado. Com capacidade inicial de 78 mil t/a e investimento de R\$ 187 milhões, já integralmente desembolsado, a nova unidade fortalecerá a posição do Grupo Eternit no mercado da região nordeste do País.

Com relação a Recuperação Judicial, a Companhia protocolizou em 18/10/23 petição ao Juízo da 2ª Vara de Falências e Recuperações Judiciais da Comarca da Capital de São Paulo, solicitando homologação do Primeiro Aditamento ao Plano de Recuperação Judicial, o qual busca alterar o

## 2.1 Condições financeiras e patrimoniais

Plano de Recuperação Judicial homologado em 30/05/2019 exclusivamente no que diz respeito aos credores concursais da Classe I. Adicionalmente, a Companhia também solicitou que, com a homologação do Primeiro Aditamento ao Plano, seja, na mesma decisão, decretado o encerramento da Recuperação Judicial. Não obstante, em 21/11/2023, em benefício da participação dos credores trabalhistas, as Recuperandas solicitaram a convocação de Assembleia Geral de Credores da classe trabalhista, para exposição e deliberação do Primeiro Aditamento. Assim, a Eternit se mantém otimista no êxito de suas solicitações junto ao juiz da causa, inclusive, com o encerramento da Recuperação Judicial.

Por fim, no ano de 2023 a Companhia declarou R\$ 31 milhões a título de proventos, referentes aos resultados apurados neste exercício, representando uma remuneração bruta de R\$ 0,50/por ação.

### b. estrutura de capital

A Diretoria acredita que a estrutura de capital da Companhia é adequada para atender às demandas e necessidades das suas operações, apresentando uma proporção equilibrada entre capital próprio e de terceiros, conforme evidenciado na tabela abaixo:

| (valores em milhares de R\$, exceto os percentuais)                | 31/12/2023       | 31/12/2022       |
|--|------------------|------------------|
| Capital de terceiros (passivo circulante + passivo não circulante) | 530.560          | 545.969          |
| Capital próprio (patrimônio líquido)                               | 769.806          | 676.298          |
| <b>Capital total (terceiros + próprio)</b>                         | <b>1.300.366</b> | <b>1.222.267</b> |
| Parcela de capital de terceiros                                    | 40,8%            | 44,7%            |
| Parcela de capital próprio   | 59,2%            | 55,3%            |

#### Capital Próprio

O capital próprio da Companhia aumentou em R\$ 93.508 mil na comparação com 2022 decorrente, principalmente, pela constituição de reservas de lucro (R\$ 91.987) e constituição de reservas de incentivos fiscais (R\$ 4.388). Para o lucro do exercício de R\$ 127 milhões, contribuíram: (i) desempenho financeiro e operacional nos segmentos de atuação da Companhia; e (ii) IRPJ/CSLL diferidos de prejuízo fiscal da controladora no montante de R\$ 80 milhões, provisionados no balanço da Companhia, após reversão do ativo em 2019 pela expectativa de não recuperabilidade.

#### Capital Terceiros

O capital de terceiros apresentou aumento de R\$ 15.409 mil na comparação com 2022, principalmente, devido à contratação de linhas de crédito de curto prazo para fazer frente ao projeto da nova unidade de fibrocimento de Caucaia-CE. A Companhia encerrou o exercício de 2023 com endividamento líquido de R\$ 126 milhões, frente a uma posição de caixa líquida de R\$ 28 milhões registrado no encerramento de 2022. O aumento do endividamento líquido se deve às captações realizadas pela Companhia para fazer frente ao projeto *greenfield* do Ceará.

O gerenciamento da liquidez e do fluxo de caixa do Grupo é efetuado diariamente pelas áreas de gestão da Companhia, de modo a garantir que a geração operacional de caixa e a captação prévia

## 2.1 Condições financeiras e patrimoniais

de recursos, quando necessária, sejam suficientes para a manutenção do seu cronograma de compromissos, não gerando riscos de liquidez para o Grupo.

### c. capacidade de pagamento em relação aos compromissos financeiros assumidos

A Companhia dará prosseguimento a todos os seus compromissos financeiros com prazos e procedimentos pré-definidos, inclusive as obrigações constantes conforme o Plano de Recuperação Judicial aprovado em Assembleia Geral de Credores.

Desta forma, sua capacidade de pagamento aos compromissos financeiros assumidos, medida por meio do índice de liquidez corrente é de 1,9 em 2023 e de 2,5 em 2022.

Os compromissos com instituições financeiras (financiamento oneroso) eram de R\$ 142.297 mil no encerramento do exercício de 2023 e de R\$ 84.591 em 2022, representando 18,5% do Patrimônio Líquido ("PL") em 2023.

Em 31 de dezembro de 2023, o Grupo possuía as seguintes garantias:

- (i) Fiança bancária, no montante de R\$ 1.440, junto ao Banco Bradesco S.A. para garantia do pagamento de execução fiscal nº 0486287- 42.2009.8.09.0103, que tramita perante a Vara de Fazendas Públicas da Comarca de Minaçu, ajuizada pelo Departamento Nacional de Produção Mineral – DNPM, firmado com a Sama S.A., com vencimento indeterminado;
- (ii) Fiança bancária, no montante de R\$ 6.818, junto ao Banco Daycoval S.A. para garantia do financiamento à agência de Fomento Goiás, firmado em 16 de janeiro de 2023;
- (iii) Seguro garantia, no montante de R\$ 6.350, junto a Pottencial Seguradora S.A para amparar a ação anulatória nº 0068035-46.2015.4.03.6182 referente a cobrança de débitos fiscais de CSLL e COFINS, com vigência de 04 de maio de 2022 a 04 de maio de 2027;
- (iv) Seguro garantia, no montante de R\$ 374, junto a Pottencial Seguradora S.A. para compra e venda de energia elétrica (Fábrica Simões Filho - BA), sendo a Eternit a tomadora e a Engie Brasil Energia Comercializadora Ltda. a beneficiária, com vigência de 01 de janeiro de 2023 a 31 de dezembro de 2023;
- (v) Em dezembro de 2014, a controlada Eternit da Amazônia firmou compromisso na ordem de R\$ 37.384, referente a cédula de crédito bancário, com o Banco da Amazônia, para implementar sua fábrica em Manaus. Como garantia foi oferecido pelo Grupo um imóvel e respectivas benfeitorias, situado no Rio de Janeiro-RJ, sendo seu valor de custo no montante de R\$ 62.500;
- (vi) Em 23 de fevereiro de 2018 a Eternit apresentou garantia com a fábrica Simões Filho no valor de R\$ 35.700 com sua vigência indeterminada a

## 2.1 Condições financeiras e patrimoniais

partir desta data para amparar a ação de execução de termo de ajuste de conduta nº 0000883-76.2017.5.05.0101. Mandado de penhora recebido em 06 de maio de 2022, atualizando o valor do imóvel penhorado para R\$ 58.000;

- (vii) Seguro garantia, no montante de R\$ 680, junto a Pottencial Seguradora S.A. para compra e venda de energia elétrica (Fábrica Colombo - PR), sendo a Eternit como tomadora e a Engie Brasil Energia Comercializadora Ltda. a beneficiária, com vigência de 01 de janeiro de 2023 a 31 de dezembro de 2023;
- (viii) Seguro garantia, no montante de R\$ 1.054, junto a Pottencial Seguradora S.A. para compra e venda de energia elétrica (Fábrica Rio de Janeiro - RJ), sendo a Eternit a tomadora e a Engie Brasil Energia Comercializadora Ltda. a beneficiária, com vigência de 01 de Janeiro de 2023 a 31 de dezembro de 2023;
- (ix) Fiança Bancária, no montante de R\$ 327, junto ao Banco Daycoval, para garantir o aluguel da Sede Administrativa da Eternit, sendo a própria Eternit a tomadora e IMMOB III Fundo De Investimento Imobiliário - FII o beneficiário, com vigência até 30 de janeiro de 2024;
- (x) Fiança Bancária, no montante de R\$ 847, junto a Pottencial Seguradora S.A. para compra e venda de energia elétrica, sendo a TOMADORA, SAMA S.A MINERAÇÕES ASSOCIADAS, e a BENEFICIÁRIA, ATMO COMERCIALIZADORA DE ENERGIA LTDA., com vigência de 01 de janeiro de 2023 a 31 de janeiro de 2024;
- (xi) Seguro Garantia no montante de R\$ 520, junto a Pottencial Seguradora, destinada ao Processo Judicial nº 0068035-46.2015.4.03.6182, Processo Administrativo nº.16306.000206/2009-81, 10880.968880/2010-99 e 10880.977187/2011-98, CDA nº 80.6.15.066685-39, 80.6.15.068746-00. Trata-se de execução fiscal para suposta cobrança de débitos perante a 5ª Vara de Execuções Fiscais Federal de São Paulo, com vigência 12 de abril de 2021 a 12 de abril de 2026;
- (xii) Seguro Garantia no montante de R\$ 407, junto a Fairfax Seguradora S.A, para o pagamento do valor total do débito em discussão, nele compreendido o principal, multas, juros, atualização monetária e acréscimos legais, objeto da Execução Fiscal nº 0051104-28.2020.8.19.0001, promovida pela FAZENDA DO ESTADO DO RIO DE JANEIRO em face do tomador, em trâmite perante a 11ª Vara de Fazenda Pública da Comarca do Rio de Janeiro/RJ, com vigência de 19 de julho de 2021 a 19 de julho de 2026;



## 2.1 Condições financeiras e patrimoniais

- (xiii) Seguro Garantia no montante de R\$ 332, junto a Fairfax Seguradora S.A, para o pagamento do valor total do débito em discussão, nele compreendido o principal, multas, juros, atualização monetária e acréscimos legais, objeto da Execução Fiscal nº 0015609-83.2021.8.19.0001, promovida pela FAZENDA DO ESTADO DO RIO DE JANEIRO em face do tomador, em trâmite perante a 11ª Vara de Fazenda Pública da Comarca do Rio de Janeiro/RJ, com vigência de 07 de julho de 2021 a 07 de julho de 2026;
- (xiv) Seguro Garantia no montante de R\$ 7.265, junto a Fairfax Seguradora S.A, para o pagamento do valor total do débito em discussão, nele compreendido o principal, multas, juros, atualização monetária e acréscimos legais, objeto da Ação Anulatória nº 5104951-09.2022.8.09.0051, promovida contra FAZENDA DO ESTADO DE GOIÁS pelo tomador, em trâmite perante a 1ª Vara de Fazenda Pública Estadual de Goiânia/GO, com vigência de 22 de março de 2023 a 21 de março de 2028;
- (xv) Garantia em duplicatas a receber (recebíveis) no Banco Daycoval de R\$ 12.000 para assegurar a operação de FINAME junto ao banco;
- (xvi) Os veículos resultantes do CCE no Banco Sofisa no valor de R\$ 11.334 estão em garantia junto ao banco para assegurar a operação.

Através da análise dos indicadores de desempenho e da geração operacional de caixa, os diretores entendem que a Companhia tem a capacidade de honrar com as obrigações de curto, médio e longo prazo.

A tabela abaixo apresenta a Dívida Bruta e o Caixa Líquido da Companhia nos exercícios findo em 31/12/2023 e 31/12/2022.

| <b>Dívida (Caixa) Líquido - R\$ mil</b> | <b>31/12/2023</b> | <b>31/12/2022</b> |
|---|-------------------|-------------------|
| Dívida bruta - curto prazo <sup>1</sup> | 82.746            | 26.296            |
| Dívida bruta - longo prazo <sup>2</sup> | 59.551            | 58.295            |
| <b>Total da dívida bruta</b>            | <b>142.297</b>    | <b>84.591</b>     |
| (-) Disponibilidades <sup>3</sup>       | 16.539            | 112.469           |
| <b>Dívida (Caixa) líquido</b>           | <b>125.758</b>    | <b>(27.878)</b>   |

(1) Empréstimos e Financiamentos de curto prazo; (2) Empréstimos e Financiamentos de longo prazo; e (3) Caixa e Equivalentes de Caixa

O aumento do endividamento líquido se deve às captações realizadas pela Companhia para fazer frente ao projeto da nova unidade de fibrocimento de Caucaia-CE.

A Administração acredita que a estrutura de capital da Companhia seja suficiente para cumprir suas necessidades de caixa relativas às suas obrigações contratuais decorrentes de empréstimos, financiamentos, dívidas e outros valores a serem pagos nos próximos anos, ainda que, não seja possível garantir que tal situação permanecerá inalterada.

## 2.1 Condições financeiras e patrimoniais

### d. fontes de financiamento para capital de giro e para investimentos em ativos não-circulantes utilizadas

No exercício encerrado em 31/12/2023, as principais fontes de financiamento da Companhia foram: (i) geração de caixa; e (ii) endividamento bancário de longo prazo através das linhas FINAME e CCE e de curto prazo através de antecipação de recebíveis de exportação (ACE).

A Diretoria entende que as fontes de financiamento utilizadas pela Companhia são adequadas ao seu perfil de endividamento, atendendo às necessidades de capital de giro e investimentos.

### e. fontes de financiamento para capital de giro e para investimentos em ativos não-circulantes que pretende utilizar para cobertura de deficiências de liquidez

A Companhia pretende continuar a financiar suas operações por meio da geração de caixa decorrente de suas atividades operacionais e da captação de recursos de terceiros junto a instituições financeiras: (i) linhas de crédito de curto prazo (ACE e desconto de duplicatas; e (ii) linha de longo prazo, através de tratativas com o Banco do Nordeste (BNB) visando captação vinculada ao projeto *greenfield* do Ceará.

### f. níveis de endividamento e as características de tais dívidas, descrevendo ainda:

#### i. contratos de empréstimo e financiamento relevantes

Segue abaixo a composição dos empréstimos e financiamentos da Companhia no exercício findo em 31/12/23.

|   | Consolidado 31/12/2023 |                |                |
|---|------------------------|----------------|----------------|
|   | Circulante             | Não circulante | Total          |
| Moeda nacional:                                     |                        |                |                |
| Para aquisição de máquinas, equipamentos e serviços | 3.910                  | 25.613         | 29.523         |
| Para capital de giro e Investimentos (FINAME)       | 9.528                  | 23.747         | 33.275         |
| Para aquisição de veículos                          | 1.143                  | 10.191         | 11.334         |
| Para capital de giro ACE (desconto de recebível)    | 68.165                 | -              | 68.165         |
| Fiança honrada                                      | -                      | -              | -              |
| <b>Total moeda nacional</b>                         | <b>82.746</b>          | <b>59.551</b>  | <b>142.297</b> |

Em 2023, a dívida bruta no consolidado totalizou R\$ 142.297 milhões, sendo:

a) R\$ 29.523 refere-se ao Banco da Amazônia, que compõe o saldo da Classe II do Plano de Recuperação Judicial, com encargos financeiros de 8,24% a.a. e bônus de adimplência de 15% sobre a taxa para pagamentos realizados até a data de vencimento, ou seja, 7% a.a. O saldo remanescente será pago em 90 parcelas e será liquidado no ano de 2031.

## 2.1 Condições financeiras e patrimoniais

b) R\$ 33.275 refere-se ao FINAME realizado junto ao Banco Daycoval. A dívida contratada possui encargos financeiros, sendo: Selic + SPREAD bancário de 4,80% a.a. com carência de 12 meses do principal havendo apenas amortização de juros trimestrais no período. O saldo remanescente será pago em 60 meses.

c) R\$ 11.334 refere-se a linha de crédito CCE realizado junto ao Banco Sofisa. A dívida contratada possui encargos financeiros, sendo: CDI + SPREAD bancário de 4,91% a.a. com carência de 6 meses do principal havendo apenas amortização de juros mensais no período. O saldo remanescente será pago em 60 meses.

d) R\$ 68.165 refere-se à antecipação de recebíveis em moeda estrangeira ACE – Adiantamento Sobre Cambiais Entregue, à uma taxa média de juros ponderada de 8,46% a.a.

### ii. outras relações de longo prazo com instituições financeiras

Os Diretores da Companhia informam que não existem relações de longo prazo entre a Companhia e instituições financeiras além daquelas já descritas no item “i) contratos de empréstimo e financiamento relevantes”.

### iii. grau de subordinação entre as dívidas

Nos exercícios de 2023 e 2022, os empréstimos e financiamentos da Companhia não possuíam quaisquer cláusulas específicas de subordinação.

### iv. eventuais restrições impostas ao emissor, em especial, em relação a limites de endividamento e contratação de novas dívidas, à distribuição de dividendos, à alienação de ativos, à emissão de novos valores mobiliários e à alienação de controle societário, bem como se o emissor vem cumprindo essas restrições

A Companhia não possui restrições impostas ao emissor, como cláusulas restritivas financeiras (“covenants”), distribuição de dividendos, emissão de novos valores mobiliários e alienação de controle societário. A única restrição é em relação à alienação de ativos incluídos no Plano de Recuperação Judicial.

### g. limites dos financiamentos contratados e percentuais já utilizados

#### Empréstimos e Financiamentos

| Consolidado - R\$ mil        | 31/12/2023     |
|------------------------------|----------------|
| Circulante                   |                |
| Empréstimos e financiamentos | 82.746         |
| Não Circulante               |                |
| Empréstimos e financiamentos | 59.551         |
| <b>TOTAL</b>                 | <b>142.297</b> |

Em 2023, a dívida bruta foi composta da seguinte maneira:

## 2.1 Condições financeiras e patrimoniais

A dívida bruta referente ao ano de 2023 foi composta da seguinte forma: (i) R\$ 29.523 mil decorrente do financiamento junto ao Banco da Amazônia, (ii) R\$ 33.275 mil relativo ao financiamento junto ao Banco Daycoval (linha FINAME); (iii) R\$ 11.334 mil refere-se a linha de crédito CCE realizado junto ao Banco Sofisa para aquisição de frota de caminhonetes e caminhões para a controlada Sama; e (iv) R\$ 68.165 mil em desconto de recebíveis de exportação (ACE – Adiantamento sobre Cambiais de Exportação).

Os financiamentos contratados já foram integralmente creditados pelas instituições financeiras.

### **h. alterações significativas em itens das demonstrações de resultado e de fluxo de caixa**

As principais variações nas rubricas do balanço patrimonial foram comentadas nos itens 2.1 (a) e (b).

## 2.2 Resultados operacional e financeiro

### 2.2 – Resultados operacional e financeiro

#### a. resultados das operações do emissor, em especial:

- i. descrição de quaisquer componentes importantes da receita
- ii. fatores que afetaram materialmente os resultados operacionais

As principais variações nas demonstrações de resultado do respectivo exercício são comentadas a seguir:

|  | <b>Consolidado - R\$ mil</b> |                  | <b>Varição</b> |
|--|------------------------------|------------------|----------------|
|  | <b>2023</b>                  | <b>2022</b>      | <b>%</b>       |
| RECEITA BRUTA DE VENDA DE PRODUTOS E MERCADORIAS, PRESTAÇÃO DE SERVIÇOS E LOCAÇÃO DE IMÓVEIS | 1.373.599                    | 1.443.664        | (4,9)          |
| DEDUÇÕES DA RECEITA BRUTA  | (244.386)                    | (256.281)        | (4,6)          |
| <b>RECEITA OPERACIONAL LÍQUIDA</b>   | <b>1.129.213</b>             | <b>1.187.383</b> | <b>(4,9)</b>   |
| CUSTOS DOS PRODUTOS E MERCADORIAS VENDIDOS E DOS SERVIÇOS PRESTADOS                          | (838.412)                    | (815.442)        | 2,8            |
| <b>LUCRO BRUTO</b>   | <b>290.801</b>               | <b>371.941</b>   | <b>(21,8)</b>  |
| RECEITAS E (DESPESAS) OPERACIONAIS   |                              |                  |                |
| Com vendas*  | (115.423)                    | (108.640)        | 6,2            |
| Gerais e administrativas e Remuneração da Administração                                      | (96.763)                     | (102.647)        | (5,7)          |
| Resultado financeiro líquido   | (11.934)                     | (11.600)         | 2,9            |
| Outras receitas (despesas) operacionais  | (3.719)                      | 15.950           | -              |
|  |                              |                  |                |
| <b>LUCRO ANTES DO IMPOSTO DE RENDA E DA CONTRIBUIÇÃO SOCIAL</b>                              | <b>62.962</b>                | <b>165.004</b>   | <b>(61,8)</b>  |
| IMPOSTO DE RENDA E CONTRIBUIÇÃO SOCIAL   | (28.440)                     | (40.790)         | (30,3)         |
| IMPOSTO DE RENDA E CONTRIBUIÇÃO SOCIAL DIFERIDOS   | 92.699                       | 13.499           | 586,7          |
| <b>LUCRO LÍQUIDO DO EXERCÍCIO</b>  | <b>127.221</b>               | <b>137.713</b>   | <b>(7,6)</b>   |

## 2.2 Resultados operacional e financeiro

### Receita Líquida

A receita líquida atingiu R\$ 1,1 bilhão em 2023, registrando um recuo de 5% frente ao resultado de 2022.

O arrefecimento na demanda da indústria de materiais de construção fez com a receita líquida no segmento de fibrocimento recuasse 6%, totalizando R\$ 765 milhões em 2023.

Com relação ao mercado externo, as exportações de fibra crisotila somaram uma receita líquida de R\$ 364 milhões em 2023, retração de 2% quando comparado a 2022. O recuo se deveu ao pagamento da contribuição ao FUNDEINFRA, taxa instituída pelo Governo de Goiás em 2023 que impactou a receita líquida em R\$ 7,5 milhões, e à limitação na disponibilidade de produto pelas questões operacionais.

### Lucro bruto

Em 2023, o lucro bruto somou R\$ 291 milhões, retração de 22% quando comparado com o mesmo período de 2022, reflexo de: (i) menor ocupação da capacidade instalada no segmento de fibrocimento; (ii) taxação da receita de exportação da SAMA (FUNDEINFRA); (iii) aumento dos gastos com movimentação de estéril na extração de crisotila.

### Despesas com vendas

As despesas com vendas somaram R\$ 115 milhões em 2023, crescimento de R\$ 6,8 milhões (+6%) frente a 2022, influenciada principalmente, pela constituição atípica de PECLD na carteira de recebíveis de exportação contabilizada no 2T23, com valor acumulado de R\$ 7,8 milhões no ano.

### Despesas Gerais e Administrativas

As despesas gerais e administrativas totalizaram R\$ 97 milhões, apresentando uma redução de R\$ 6 milhões (-5,7%), frente a uma inflação de 4,46% no período (IPCA), refletindo, sobretudo, uma redução na contratação de serviços de terceiros e reversão de provisão constituída relativa ao benefício pós-emprego concedido a ex-colaboradores.

### Outras receitas/despesas operacionais

As outras (receitas)/despesas operacionais resultaram, em 2023, em uma despesa de R\$ 3,7 milhões, frente uma receita de R\$ 16 milhões apurada em 2022. Cabe lembrar que a receita apurada em 2022 foi beneficiada pela venda de ativo imobilizado não operacional, que registrou uma receita não recorrente de R\$ 14,5 milhões, e pela contabilização de créditos extemporâneos no montante de R\$ 5 milhões.

## 2.2 Resultados operacional e financeiro

### Resultado financeiro líquido

No encerramento de 2023, o resultado financeiro líquido gerou uma despesa de R\$ 12 milhões, crescimento de 3% em relação ao valor apurado 2022. A elevação da despesa financeira foi consequência dos seguintes fatores: (i) redução de disponibilidade de caixa em aplicações financeiras; e (ii) juros referentes a antecipações de recebíveis de exportação (ACE) e do financiamento bancário de longo prazo, ambas as dívidas contratadas para fazer frente ao projeto da nova fábrica de fibrocimento em Caucaia-CE. Cabe destacar ainda, a redução da variação cambial sobre os recebíveis em moeda estrangeira em R\$ 12,8 milhões, fruto da aplicação da política de hedge, que utiliza trava cambial como instrumento de proteção.

A receita líquida da Companhia foi distribuída da seguinte forma:

| Consolidado - R\$ mil | 2023             | %           | 2022             | %           |
|-----------------------|------------------|-------------|------------------|-------------|
| Fibrocimento          | 743.462          | 66%         | 781.140          | 66%         |
| Mineral Crisotila     | 364.246          | 32%         | 373.160          | 31%         |
| Telhas de Concreto    | 18.768           | 2%          | 21.725           | 2%          |
| Outros                | 2.737            | 0%          | 11.358           | 1%          |
| <b>TOTAL</b>          | <b>1.129.213</b> | <b>100%</b> | <b>1.187.383</b> | <b>100%</b> |

| Consolidado - R\$ mil | 2023             | %           | 2022             | %           |
|-----------------------|------------------|-------------|------------------|-------------|
| Mercado Interno       | 764.967          | 68%         | 814.223          | 69%         |
| Mercado Externo       | 364.246          | 32%         | 373.160          | 31%         |
| <b>TOTAL</b>          | <b>1.129.213</b> | <b>100%</b> | <b>1.187.383</b> | <b>100%</b> |

## 2.2 Resultados operacional e financeiro

**Fibrocimento:** industrialização e a comercialização de produtos para os segmentos de coberturas (telhas de fibrocimento) e de soluções construtivas (placas cimentícias e painel wall), incluindo a produção de fibra de PP na controlada Eternit Manaus, matéria-prima utilizada na produção de fibrocimento.

**Mineral crisotila:** inclui a extração, beneficiamento e exportação do mineral crisotila.

**Telhas de concreto:** inclui a fabricação e venda de telhas de concreto.

**Outros produtos:** inclui as vendas com as telhas fotovoltaicas e louças sanitárias, entre outros materiais de construção e respectivos acessórios.

### b. variações relevantes das receitas atribuíveis a introdução de novos produtos e serviços, alterações de volumes e modificações de preços, taxas de câmbio e inflação

#### Eternit – Segmento Fibrocimento

Em função do arrefecimento na demanda do setor de materiais de construção, as vendas de telhas de fibrocimento somaram 618 mil toneladas em 2023, recuo de 5% frente ao volume vendido no ano de 2022.

Merece destaque o crescimento de 2 p.p. no market share da Eternit no 1S23, último dado disponível, estimado com base no volume de venda de cimento para o segmento de fibrocimento reportado pelo Sindicato Nacional da Indústria de Cimento – SNIC.

Vendas Telha de Fibrocimento ( t )

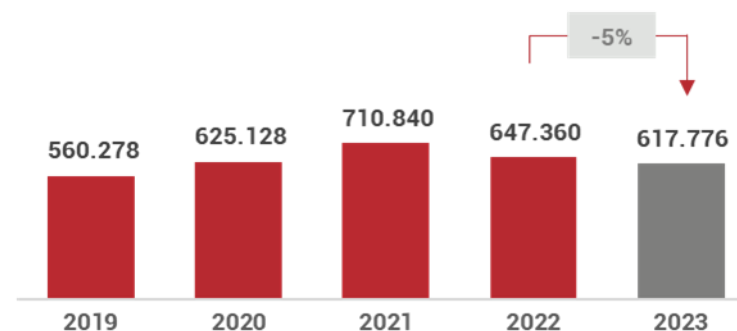

Vendas de Sistemas Construtivos ( t )

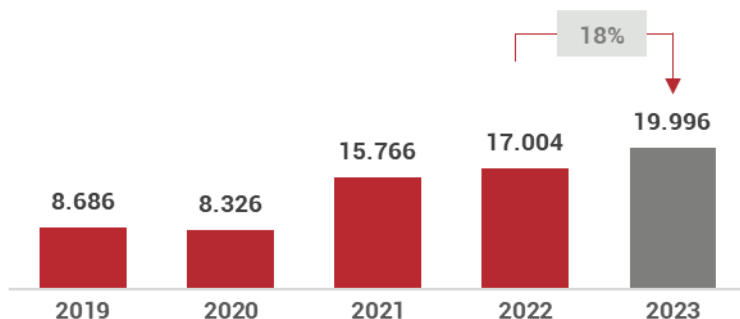

Em 2023, as vendas de sistemas construtivos, que contempla placas e painéis cimentícios, totalizaram 20 mil toneladas, crescimento de 18% em relação ao volume comercializado em 2022.



## 2.2 Resultados operacional e financeiro

Nos últimos três anos, o segmento acumula um crescimento médio de 33% a.a., evidenciando o potencial desse mercado, associado ao processo de industrialização da construção civil no país.

### SAMA – Segmento Mineral Crisotila



As exportações de fibra crisotila somaram 189 mil toneladas, declínio de 3% frente o volume exportado em 2022. O recuo se deve a uma menor disponibilidade de produto, consequência da parada programada para manutenção da unidade industrial em abril e do impacto das chuvas em dezembro, que afetaram o nível de produção.

Toda produção da fibra crisotila é destinada exclusivamente ao mercado externo, atividade amparada na Lei do Estado de Goiás nº 20.514, de 16/07/2019.

### Tégula – Segmento Telhas de Concreto

Em 2023, as vendas de telhas de concreto totalizaram 6 milhões de peças, recuo de 32% frente ao volume de vendas apurado em 2022.

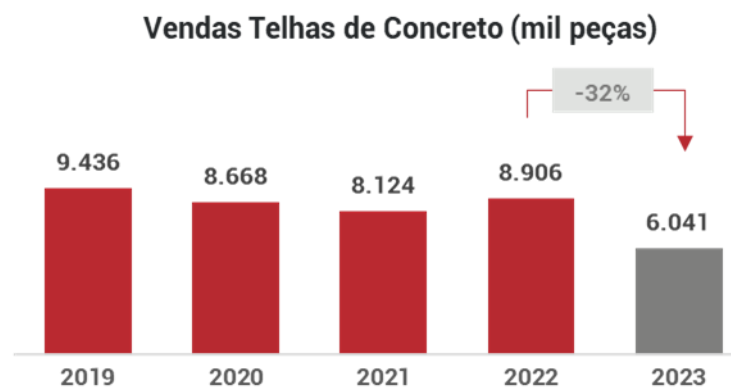

## 2.2 Resultados operacional e financeiro

### c. impactos relevantes da inflação, da variação de preços dos principais insumos e produtos, do câmbio e da taxa de juros no resultado operacional e no resultado financeiro do emissor

Seguem abaixo as principais taxas indexadoras presentes em nosso plano de negócios relativo ao exercício findo em 31/12/2023.

- Os contratos de prestação serviços são geralmente atualizados pelo IGPM e IPCA.
- A massa salarial é atualizada pela pesquisa de mercado Hay e INPC.
- Os insumos e matérias-primas são atualizados por negociação de mercado.
- Taxas de câmbio: A Companhia possui ativos e passivos em moeda estrangeira e realiza o controle da exposição cambial, visando seu equilíbrio. Atualmente possui política de hedge para a carteira de recebíveis da controlada SAMA que realiza exportação do mineral crisotila.
- Taxas indexadoras do Plano de Recuperação Judicial: (i) correção integral do CDI, e (ii) taxa pré-fixada de 1% a.a.  
Adicionalmente, a Companhia adquire matérias-primas com preços denominados em dólar americano, a saber: resina de polipropileno, para produção de fibra de polipropileno, e celulose branqueada, para produção de telha de fibrocimento.

## 2.3 Mudanças nas práticas contábeis/Opiniões modificadas e ênfases

### 2.3 Mudanças nas práticas contábeis/Opiniões modificadas e ênfases

#### a. mudanças nas práticas contábeis que tenham resultado em efeitos significativos sobre as informações previstas nos campos 2.1 e 2.2

Não foram identificadas novas normas e interpretações emitidas e alterações não adotadas pela Administração da Companhia, que possam ter impacto no seu resultado ou patrimônio líquido.

#### b. opiniões modificadas e ênfases presentes no relatório do auditor

### Exercício social de 2023

O relatório do auditor independente relativo às demonstrações contábeis individuais e consolidadas do exercício de 2023 não apresentou ressalvas, mas elencou as questões abaixo:

"Incerteza relevante relacionada com a continuidade operacional

Chamamos a atenção para a Nota Explicativa nº 1 às demonstrações contábeis individuais e consolidadas, que detalha o Plano de Recuperação Judicial da Companhia ("Plano") aprovado em Assembleia Geral de Credores e os meios para recuperação judicial a serem utilizados pela Companhia que ainda continuam em curso. A continuidade operacional da Companhia e de suas controladas está atrelada à recuperação judicial. Nossa conclusão não está modificada em relação a esse assunto.

### Ênfase

Chamamos a atenção para a Nota Explicativa nº 19 às demonstrações contábeis individuais e consolidadas, que informa que a Companhia e suas controladas são parte em diversas ações civis públicas, que aguardam decisão, relacionadas ao ambiente de trabalho, a doenças ocupacionais e a danos morais aos trabalhadores originados pelo uso do amianto. A probabilidade de perda para parte dessas ações, conforme divulgado na referida nota explicativa, foi considerada pelos assessores jurídicos da Companhia como provável, tendo sido constituída, para essa parte, provisão para perda. Não foram divulgados os valores estimados para alguns processos considerados como perda possível, onde os assessores jurídicos não conseguiram realizar a respectiva mensuração, conforme divulgado na referida nota explicativa. Nossa conclusão não está modificada em relação a esse assunto".

## 2.4 Efeitos relevantes nas DFs

### 2.4 – Efeitos relevantes nas DFs

#### a) introdução ou alienação de segmento operacional

Não aplicável.

#### b) constituição, aquisição ou alienação de participação societária

No exercício social encerrado em 31 de dezembro de 2023, não foi realizado a constituição, aquisição ou alienação de participação societária pela Companhia.

#### c) eventos ou operações não usuais

### A questão jurídica do mineral crisotila no Brasil

A atividade de exploração e utilização da crisotila é regulamentada pela Lei Federal nº 9.055/95, Decreto nº 2.350/97 e normas regulamentadoras do Ministério do Trabalho e Emprego. Também está prevista na Convenção 162 da Organização Internacional do Trabalho (OIT).

A referida Lei foi objeto da Ação Direta de Inconstitucionalidade (ADI) nº 4.066 propostas pela ANAMATRA e pela ANPT perante o Supremo Tribunal Federal (STF), tendo sido julgada em 24 de agosto de 2017, onde cinco votos foram declarados pela procedência da ação e conseqüente inconstitucionalidade da Lei Federal e quatro votos pela sua improcedência e constitucionalidade.

De acordo com o artigo 97 da Constituição Federal, a inconstitucionalidade de uma lei pressupõe voto de ao menos seis dos onze ministros, o que não ocorreu. Dessa forma, a Lei nº 9.055 não foi considerada inconstitucional.

Posteriormente foram julgadas pelo STF as ADIs nº 3.406 e nº 3.470 propostas pela Confederação Nacional dos Trabalhadores na Indústria (CNTI) contra a Lei Estadual do Rio de Janeiro que versam sobre a legalidade do uso da crisotila naquele Estado.

No julgamento, foi declarada, por maioria de votos, a improcedência das referidas ADIs, o que resultou na constitucionalidade da Lei Estadual do Rio de Janeiro. Além disso, foi declarada incidentalmente a inconstitucionalidade do artigo 2º da Lei Federal, com efeito "erga omnes", ou seja, atingindo todo o território nacional.

Em função da publicação desta decisão, no início de dezembro de 2017, o Grupo suspendeu as atividades de suas controladas Sama (mineradora) e Precon (fabricante de telhas de fibrocimento com utilização da fibra mineral). As demais unidades de produção de telhas de fibrocimento seguiram operando através da utilização da fibra sintética de polipropileno (PP) produzida na unidade de Manaus.

Entretanto, a autora das ADIs nº 3.406 e nº 3.470 - (CNTI) solicitou à relatora delas a suspensão do efeito "erga omnes" até a publicação do acórdão, o que foi acolhido, permanecendo apenas a proibição nos Estados que proíbem a matéria-prima.

Diante da decisão acima, a Companhia retomou as atividades das controladas Sama e Precon até a publicação do acórdão e fluência do prazo para oposição dos embargos de declaração, nos termos do referido despacho.

Conforme Fato Relevante divulgado ao mercado em 10 de janeiro de 2019, o Grupo deixou de utilizar a fibra crisotila como matéria-prima na fabricação de telhas de fibrocimento. Atualmente, a produção de telhas se dá exclusivamente com a utilização de fibras sintéticas de polipropileno produzidas em sua unidade de Manaus.

## 2.4 Efeitos relevantes nas DFs

Nesse contexto, a controlada Sama interrompeu a comercialização da fibra mineral de crisotila no mercado nacional, direcionando sua produção exclusivamente para o mercado externo.

Em Fato Relevante divulgado ao mercado em 31 de maio de 2019, o Grupo se viu obrigado a hibernar os ativos da sua controlada Sama. A decisão de hiberná-los se deu pela não apreciação pelo Superior Tribunal Federal ("STF") do pedido de efeito suspensivo requerido naquele processo até apreciação do mérito dos embargos de declaração, opostos em 08 de fevereiro de 2019. Nos embargos, foi requerida a modulação para o encerramento das atividades de mineração, período no qual a Sama continuaria, exclusivamente, como exportadora da fibra de crisotila.

Em relação à controlada Precon, fabricante de telhas de fibrocimento com utilização da fibra mineral em seu processo produtivo, teve a sua unidade fabril descontinuada em função da proibição do uso do mineral crisotila na fabricação de telhas no território nacional. Nesse sentido, a Administração da Companhia decidiu pela desmobilização da fábrica e transferência dos equipamentos para as unidades da Eternit em Goiânia-GO e Colombo-PR, visando aumento na capacidade produtiva destas unidades e pela alienação do seu terreno.

Ao longo de 2020, a Eternit informou ao mercado que a controlada Sama havia retomado suas atividades, destinando sua produção exclusivamente ao mercado externo, amparada na Lei do Estado de Goiás nº 20.514, regulamentada pelo Decreto nº 9.518. Dessa forma, a Companhia aguarda a decisão do STF quanto à Ação Direta de Inconstitucionalidade (ADI nº 6.200) proposta pela Associação Nacional dos Procuradores do Trabalho contra a referida lei goiana.

Em junho de 2023, as ADIs nº 3.406 e nº 3.470, ajuizadas pela CNTI, mencionadas acima, transitaram em julgado, tendo sido reconhecida a inconstitucionalidade do art. 2º da Lei Federal 9055/95, com efeitos nacionais, o que em nada impacta nas atividades de exportação da Sama, uma vez que as mesmas estão amparadas pela Lei do Estado de Goiás nº 20.514.

## 2.5 Medições não contábeis

### 2.5 – Medições não contábeis:

#### a. informar o valor das medições não contábeis

O EBITDA (*Earnings Before Interest, Taxes, Depreciation and Amortization*) ou LAJIDA (Lucros Antes de Juros, Impostos, Depreciações e Amortizações) é uma medição não contábil divulgada pela Companhia em consonância com a Instrução da CVM nº 156/22, de 23 de junho de 2022, conforme alterada (Instrução CVM 156/22).

O EBITDA consiste no lucro líquido (prejuízo) ajustado pelo resultado financeiro líquido, pelo imposto de renda e contribuição social corrente e diferido e pela depreciação e amortização.

O EBITDA Recorrente consiste no EBITDA ajustado por eventos não recorrentes.

A Margem EBITDA e EBITDA Recorrente é calculada pela divisão do EBITDA e EBITDA Recorrente pela receita líquida.

O EBITDA e o EBITDA Recorrente não são uma medida de desempenho financeiro segundo as Práticas Contábeis Adotadas no Brasil, tampouco devem ser considerados isoladamente, ou como alternativa ao lucro líquido, como medida de desempenho operacional, ou alternativa aos fluxos de caixa operacionais, ou como medida de liquidez.

#### b. fazer as conciliações entre os valores divulgados e os valores das demonstrações financeiras auditadas

| Reconciliação do EBITDA Consolidado (R\$ mil) | 2023           | 2022           |
|---|----------------|----------------|
| Lucro líquido do período                      | 127.221        | 137.713        |
| Imposto de renda e Contribuição social        | (64.259)       | 27.291         |
| Resultado Financeiro Líquido                  | 11.934         | 11.600         |
| Depreciação e amortização                     | 37.652         | 22.222         |
| <b>EBITDA</b>                                 | <b>112.548</b> | <b>198.826</b> |
| Eventos não recorrentes                       | 5.447          | (12.334)       |
| <b>EBITDA Recorrente</b>                      | <b>117.995</b> | <b>186.492</b> |
| Receita Líquida                               | 1.129.213      | 1.187.383      |
| <b>Margem EBITDA Recorrente</b>               | <b>10%</b>     | <b>16%</b>     |

#### c. explicar o motivo pelo qual entende que tal medição é mais apropriada para a correta compreensão da sua condição financeira e do resultado de suas operações

A Companhia entende que, apesar de não serem indicadores contábeis, bem como isoladamente não terem eficácia na avaliação da rentabilidade das operações da Companhia, oferecem uma visão geral da lucratividade operacional dos negócios.

## 2.6 Eventos subsequentes as DFs

### 2.6 - Eventos subsequentes as DFs

#### **Incorporação Confibra Indústria e Comércio LTDA**

Em 20 de fevereiro de 2024, o Conselho de Administração da Companhia aprovou a incorporação da controlada integral Confibra pela controladora Eternit S.A.

#### **Lei Ordinária 14.789/2023**

Em 15 de dezembro de 2023 o Plenário aprovou a Medida Provisória (MP) 1185/23, que foi convertida em lei pela Lei Ordinária 14.789/23 que dispõe sobre o crédito fiscal decorrente de subvenção para implantação ou expansão de empreendimento econômico.

Até 31 de dezembro de 2023 as subvenções recebidas pelas empresas, independentemente de sua natureza (custeio ou investimento) não eram objeto de tributação, ou seja, não incorporavam a base de cálculo dos impostos federais.

A partir de 01 de janeiro de 2024 o benefício foi excluído para os contribuintes que recebem subvenção para pagar despesas do dia a dia (custeio). Para os que utilizam o benefício para construir ou ampliar uma fábrica (investimento) será concedido um crédito tributário equivalente à aplicação da alíquota de IRPJ sobre as subvenções recebidas, ou seja, o imposto precisará ser pago e compensado posteriormente com outros tributos da empresa. Haverá também a possibilidade de, após o investimento ser finalizado, pleitear-se a restituição dos valores em dinheiro.

Dessa forma, a Companhia ainda está avaliando potenciais impactos nas suas operações a partir de 01 de janeiro de 2024.

#### **Empréstimo Banco Fibra**

Em 09 de fevereiro de 2024, a Companhia tomou empréstimo junto ao Banco Fibra no valor de R\$ 16.860, com vencimento em 09/02/2028. A estrutura de juros para a dívida foi de juros fixos de 0,43% a.m., equivalente a 5,28% a.a., mais índice pós-fixado de 100% do CDI, com carência do principal de 06 meses. Os recursos captados são destinados a aquisição de caminhões da controlada Sama.

#### **Pagamento de Dividendos**

O Conselho de Administração da Companhia aprovou em 27 de fevereiro de 2024 pagamento de dividendos relativos ao exercício de 2023, no montante de R\$ 10,1 milhões, correspondente ao valor de R\$ 0,163 por ação ordinária. O pagamento de proventos aos acionistas será realizado em 27/12/2024 sem atualização monetária, mediante aprovação da Assembleia Geral.

## 2.7 Destinação de resultados

### 2.7 – Destinação de resultados

- a. regras sobre retenção de lucros
- b. regras sobre distribuição de dividendos
- c. periodicidade das distribuições de dividendos
- d. eventuais restrições à distribuição de dividendos impostas por legislação ou regulamentação especial aplicável ao emissor, assim como contratos, decisões judiciais, administrativas ou arbitrais
- e. se o emissor possui uma política de destinação de resultados formalmente aprovada, informar órgão responsável pela aprovação, data da aprovação e, caso o emissor divulgue a política, locais na rede mundial de computadores onde o documento pode ser consultado

|  | 2023  |
|--|---|
| <b>Regras sobre retenção de lucros</b>                     | <p>O Estatuto Social da Companhia estabelece as seguintes regras sobre retenção de lucros:</p> <ol style="list-style-type: none"> <li>(i) 5% (cinco por cento) do lucro líquido do exercício serão aplicados, antes de qualquer outra destinação, na constituição da Reserva Legal, que não excederá de 20% (vinte por cento) do capital social da Companhia.</li> <li>(ii) uma parcela poderá, mediante proposta do Conselho de Administração, ser destinada à formação de Reservas para Contingências, nos termos do artigo 195, da Lei nº 6.404/76.</li> <li>(iii) 5% (cinco por cento) serão aplicados na formação da Reserva Estatutária de Manutenção do Capital de Giro, conforme prevista no artigo 32, do presente Estatuto Social.</li> <li>(iv) uma parcela do lucro líquido do exercício poderá, mediante proposta do Conselho de Administração, ser retida com base em orçamento de capital previamente aprovado, nos termos do artigo 196, da Lei nº 6.404/76, observados os requisitos e limites legais.</li> <li>(v) feitas tais destinações, o saldo remanescente será destinado ao pagamento do dividendo mínimo obrigatório (vinte e cinco por cento), observado o disposto no artigo 31, do presente Estatuto Social;</li> <li>(vi) Após tais destinações, havendo ainda saldo, remanescente, este será integralmente destinado ao pagamento de dividendos aos acionistas.</li> </ol> <p>Parágrafo único. O pagamento de dividendos aprovados em Assembleia Geral serão efetuados dentro de 60 (sessenta) dias, contados da publicação da respectiva ata.</p> |
| <b>Valores das retenções de lucros</b>                     | <p><b>Reserva de Subvenção de investimentos:</b> R\$ 4.388 mil<br/> <b>Reserva Legal:</b> R\$ 6.359 mil<br/> <b>Reserva Estatutária:</b> R\$ 6.359 mil<br/> <b>Retenção para Orçamento de Capital:</b> R\$ 79.269 mil<br/> <b>Juros sobre Capital Próprio incorporado ao dividendo mínimo:</b> R\$ 20.735 mil<br/> <b>Dividendos:</b> R\$ 10.071 mil</p>  |
| <b>Percentuais em relação aos lucros totais declarados</b> | <p><b>Reserva de Subvenção de investimentos:</b> 3%<br/> <b>Reserva Legal:</b> 5%<br/> <b>Reserva Estatutária:</b> 5%<br/> <b>Retenção para Orçamento de Capital:</b> 62%</p>   |



## 2.7 Destinação de resultados

|   |  |
|---|--|
|   | <p><b>Juros sobre Capital Próprio:</b> 16%</p> <p><b>Dividendos:</b> 8%</p>  |
| <p><b>Regras sobre distribuição de dividendos</b></p>       | <p>Conforme alínea VI do artigo 30 do estatuto social da Eternit, após as retenções das alíneas I, II, III, IV e V descritas no item (a), o lucro será integralmente destinado ao pagamento de dividendos.</p> <p>Artigo 31. Os acionistas da Companhia têm direito de receber como dividendo mínimo obrigatório, em cada exercício social, 25% (vinte e cinco por cento) do lucro líquido do exercício, na forma da lei. Nos exercícios sociais em que não se justificar, ou não houver necessidade de constituição das reservas de que trata a alínea ("ii"), do artigo 30 deste Estatuto, a parcela dos lucros para a qual não houver destinação específica será distribuída como dividendos.</p> <p>§1°. O dividendo previsto no presente artigo não será obrigatório no exercício social em que os órgãos da administração informarem à Assembleia Geral ser ele incompatível com a situação financeira da Companhia, devendo o Conselho Fiscal, se em funcionamento, dar parecer sobre essa informação e os administradores encaminharem à CVM, dentro de 5 (cinco) dias da realização da Assembleia Geral, exposição justificativa da informação transmitida à Assembleia Geral.</p> <p>§2°. Os lucros que deixarem de ser distribuídos nos termos do §1° do presente artigo serão registrados como reserva especial e, se não absorvidos por prejuízos em exercícios subsequentes, deverão ser pagos como dividendo assim que a situação financeira da Companhia o permitir. A Companhia tem por prática pagar dividendos na forma de Juros sobre o Capital Próprio de acordo com os limites legais, os quais são imputados ao dividendo mínimo obrigatório.</p> |
| <p><b>Periodicidade das distribuições de dividendos</b></p> | <p>Conforme Política aprovada pelo Conselho de Administração, os Juros Sobre o Capital Próprio relativos aos resultados do primeiro, segundo e terceiro trimestres, limitados a 25% do resultado a distribuir, de acordo com o Dividendo Mínimo Obrigatório, serão declarados e pagos conforme descrito abaixo:</p> <p>1º trimestre: Declaração até 15 de maio com pagamento até o último dia útil do mês de setembro do ano em vigor;</p> <p>2º trimestre: Declaração até 15 de agosto com pagamento até o último dia útil do mês de setembro do ano em vigor.</p> <p>3º trimestre: Declaração até 15 de novembro com pagamento até o último dia útil do mês de março do ano subsequente ao resultado auferido.</p> <p>4º trimestre: Declaração até o dia 30 de dezembro com pagamento até o último dia útil do mês de março do ano subsequente ao resultado auferido.</p>  |

## 2.7 Destinação de resultados

|   |  |
|---|--|
| <p><b>Eventuais restrições à distribuição de dividendos impostas por legislação ou regulamentação especial aplicável à Companhia, assim como contratos, decisões judiciais, administrativas ou arbitrais</b></p>      | <p>As únicas restrições baseadas no artigo 30 do estatuto social da Companhia foram descritas no item (a), alíneas I, II, III e IV. Para os casos de restrições à distribuição de dividendos impostas por legislação ou por regulamentação especial, por contratos, decisões judiciais, administrativas ou arbitrais, não se aplicam.</p>  |
| <p><b>Se a Companhia possui política de destinação de resultados formalmente aprovada, informando órgão responsável pela aprovação, data da aprovação e, caso a Companhia divulgue a política, locais na rede</b></p> | <p>Tipo: Política de Dividendos e Juros sobre o Capital Próprio<br/> Órgão responsável pela aprovação: Conselho de Administração.<br/> Data de Aprovação: 30/06/2022<br/> Locais onde o documento pode ser consultado: Website de RI da Companhia (<a href="http://ri.eternit.com.br">ri.eternit.com.br</a>) e nos sistemas da CVM – Comissão de Valores Mobiliários (<a href="http://www.cvm.gov.br">www.cvm.gov.br</a>).</p> |

## 2.8 Itens relevantes não evidenciados nas DFs

### 2.8 - Itens relevantes não evidenciados nas DFs

- a. **os ativos e passivos detidos pelo emissor, direta ou indiretamente, que não aparecem no seu balanço patrimonial (off-balance sheet itens), tais como:**
  - i. **carteiras de recebíveis baixadas sobre as quais a entidade não tenha retido nem transferido substancialmente os riscos e benefícios da propriedade do ativo transferido, indicando respectivos passivos**
  - ii. **contratos de futura compra e venda de produtos ou serviços**
  - iii. **contratos de construção não terminada**
  - iv. **contratos de recebimentos futuros de financiamentos**

Não há ativos e passivos detidos pela Companhia, direta e indiretamente, que não estejam descritas em seu balanço patrimonial referente ao exercício social encerrado em 31/12/2023.

### b. **outros itens não evidenciados nas demonstrações financeiras**

Não aplicável, tendo em vista que não há itens não evidenciados pela Companhia, direta e indiretamente, que não estejam descritas em suas demonstrações financeiras referente ao exercício social encerrado em 31/12/2023.

## 2.9 Comentários sobre itens não evidenciados

### 2.9 – Comentários sobre itens não evidenciados:

- a. como tais itens alteram ou poderão vir a alterar as receitas, as despesas, o resultado operacional, as despesas financeiras ou outros itens das demonstrações financeiras do emissor
- b. natureza e o propósito da operação
- c. natureza e montante das obrigações assumidas e dos direitos gerados em favor do emissor em decorrência da operação

Não aplicável.

## 2.10 Planos de negócios

### 2.10 – Planos de negócios:

#### a. investimentos, incluindo:

##### i. descrição quantitativa e qualitativa dos investimentos em andamento e dos investimentos previstos

Em 2023, os investimentos da Companhia totalizaram R\$ 208 milhões, sendo R\$ 147 milhões destinados aos projetos estratégicos da unidade Greenfield/Ceará (R\$ 138 milhões) e da ampliação da unidade de Manaus (R\$ 9 milhões). O saldo de R\$ 61 milhões foi destinado a investimentos em modernização e continuidade operacional das unidades.

#### **Greenfield Ceará**

A Companhia concluiu no 4T23 o seu maior projeto dos últimos 50 anos: a nova unidade de fibrocimento em Caucaia-CE.

A nova unidade industrial iniciou a operação em dezembro, disponibilizando para venda cerca de duas mil toneladas de produto acabado, um importante marco na conclusão do projeto.

Com investimento de R\$ 187 milhões, valor integralmente desembolsado, a nova fábrica tem capacidade inicial de 6,5 mil t/mês, com infraestrutura disponível para sua duplicação.

A nova unidade é a mais moderna e sustentável do Grupo, contemplando um gerador Eternit Solar, com capacidade de geração equivalente a 25% do consumo total de energia elétrica da fábrica.

A Eternit desenvolveu um exitoso convênio com o Instituto Federal do Ceará – IFCE, unidade Caucaia, visando à preparação de mão-de-obra de operação e manutenção para a nova unidade. Dessa forma, a Companhia priorizou a contratação de mão-de-obra local, reafirmando o seu compromisso com a sustentabilidade e o desenvolvimento socioeconômico das comunidades em que atua.

#### **Ampliação da Unidade de fibra de Polipropileno**

Em 2023, a Companhia seguiu com as atividades para ampliação da capacidade da unidade de Manaus, a Companhia aguarda apenas a chegada dos últimos equipamentos para conclusão do projeto que, está prevista para o 1T24. Com investimento de R\$ 24 milhões, a ampliação da unidade alcançará uma capacidade instalada de 18 mil t/ano de fibra de PP, representando um aumento de 50% na capacidade produtiva.

##### ii. fontes de financiamento dos investimentos

No decorrer de 2023, os investimentos da Companhia foram financiados com capital próprio e de terceiros. Assim, a Companhia realizou a antecipação e recebíveis em moeda estrangeira através do produto ACE – Adiantamento sobre Cambiais Entregue no montante de R\$ 68,2 milhões ao final do exercício de 2023, para fazer frente aos projetos estratégicos e demanda de capital de giro. Além disso, contratou uma linha CCE, de longo prazo, no valor de R\$ 11,3 milhões junto ao Banco Sofisa.

##### iii. desinvestimentos relevantes em andamento e desinvestimentos previstos

## 2.10 Planos de negócios

Não há em curso desinvestimentos relevantes.

**b. desde que já divulgada, indicar a aquisição de plantas, equipamentos, patentes ou outros ativos que devam influenciar materialmente a capacidade produtiva do emissor**

**Projeto Greenfield Ceará – Nova Unidade de Fibrocimento**

A nova unidade industrial de fibrocimento, localizada na cidade de Caucaia-CE, iniciou a operação assistida no mês de dezembro, disponibilizando para venda cerca de duas mil toneladas de produto acabado. Com capacidade inicial de 78 mil t/a e investimento de R\$ 187 milhões, já integralmente desembolsado, a nova unidade fortalecerá a posição do Grupo Eternit no mercado da região nordeste do País.

**c. novos produtos e serviços, indicando:**

- i. descrição das pesquisas em andamento já divulgadas**
- ii. montantes totais gastos pelo emissor em pesquisas para desenvolvimento de novos produtos ou serviços**

Não aplicável.

**iii. projetos em desenvolvimento já divulgados**

**Telhas Fotovoltaicas**

Dando continuidade ao programa de desenvolvimento da tecnologia das telhas solares, a Companhia realizou a homologação pelo Inmetro de novos modelos de telhas de concreto da Tégula Solar. Estes novos modelos apresentam melhorias significativas em seu desempenho, tornando o sistema de conexão ainda mais acessível e eficiente.

**iv. montantes totais gastos pelo emissor no desenvolvimento de novos produtos ou serviços**

Para fazer frente ao investimento, a Companhia captou, por meio de subscrição privada, R\$ 5,8 milhões destinados à construção da unidade fabril, instalação de projetos piloto de aplicação do produto e gastos com P&D. No encerramento de 2023, o montante imobilizado no projeto de telhas fotovoltaicas totalizou R\$ 16.559 mil.

**d. oportunidades inseridas no plano de negócios do emissor relacionadas a questões ASG**

Com o compromisso de melhorar a eficiência dos processos de produção industrial e buscar a melhor gestão dos recursos, a Eternit trabalha eliminando desperdícios de insumos e ainda oferecendo produtos com o mínimo impacto ambiental. Entre as medidas adotadas pela Companhia, destaca-se a reciclagem. O reaproveitamento de materiais é comum nas unidades da Eternit, as quais reutilizam os calços de madeira provenientes da estocagem de telhas de fibrocimento para armazenagem, além da utilização da celulose reciclada, papel/papelão, fibra de tecido recuperada e resíduo de calcário na composição para produção de telhas.

Reafirmando o compromisso da Companhia com a transparência e a sustentabilidade do negócio, a Eternit é signatária do Pacto Global da Organização das Nações Unidas (ONU) desde 2007, que

## **2.10 Planos de negócios**

atualmente mobiliza mais de 14 mil lideranças corporativas em 160 países e apoiadora das Metas do Milênio por meio dos 17 Objetivos de Desenvolvimento Sustentável (ODS).

## **2.11 Outros fatores que influenciaram de maneira relevantes o desempenho operacional**

### **2.11 – Outros fatores que influenciaram de maneira relevantes o desempenho operacional:**

Todas as informações relevantes e pertinentes a este tópico foram divulgadas nos itens anteriores.



### 3.1 Projeções divulgadas e premissas

A Eternit ajuizou, em conjunto com suas controladas, Pedido de Recuperação Judicial em 19/03/2018 perante a Comarca da Capital do Estado de São Paulo, decisão ratificada em Assembleia Geral Extraordinária em 11 de abril de 2018, tendo sido deferido pela d. Juízo da 2ª Vara de Falências e Recuperações Judiciais da Comarca de São Paulo/SP em 16 de abril de 2018. Em 11 de junho de 2019, foi homologado o Plano de Recuperação Judicial da Companhia.

De acordo com orientação do OFÍCIO-CIRCULAR/ANUAL – 2023-CVM/SEP (item 6.2.2 Emissores em Recuperação Judicial) e artigo 40 da Resolução 80/22, "o emissor em recuperação judicial registrado na categoria A autorizado por entidade administradora de mercado à negociação de ações ou de certificados de depósito de ações em bolsa de valores deve entregar o formulário de referência preenchido com as seções **2, 4, 8 e 13**, e com os itens **6.1, 6.2, 7.3 e 7.4**, e entregue, até a apresentação em juízo do relatório circunstanciado ao final do processo de recuperação, observado o disposto no § 3º do art. 25 desta Resolução".

### 3.2 Acompanhamento das projeções

A Eternit ajuizou, em conjunto com suas controladas, Pedido de Recuperação Judicial em 19/03/2018 perante a Comarca da Capital do Estado de São Paulo, decisão ratificada em Assembleia Geral Extraordinária em 11 de abril de 2018, tendo sido deferido pela d. Juízo da 2ª Vara de Falências e Recuperações Judiciais da Comarca de São Paulo/SP em 16 de abril de 2018. Em 11 de junho de 2019, foi homologado o Plano de Recuperação Judicial da Companhia.

De acordo com orientação do OFÍCIO-CIRCULAR/ANUAL – 2023-CVM/SEP (item 6.2.2 Emissores em Recuperação Judicial) e artigo 40 da Resolução 80/22, "o emissor em recuperação judicial registrado na categoria A autorizado por entidade administradora de mercado à negociação de ações ou de certificados de depósito de ações em bolsa de valores deve entregar o formulário de referência preenchido com as seções **2, 4, 8 e 13**, e com os itens **6.1, 6.2, 7.3 e 7.4**, e entregue, até a apresentação em juízo do relatório circunstanciado ao final do processo de recuperação, observado o disposto no § 3º do art. 25 desta Resolução".

## 4.1 Descrição dos fatores de risco

### 4.1 – Descrição dos fatores de risco

A lista apresentada possui caráter mínimo e não exaustivo. Quando o emissor não possuir fatores de risco relevantes associados a algum item da lista, esta circunstância deve ser expressamente mencionada. Adicionalmente, a relevância dos fatores de risco deve considerar tanto a perspectiva financeira, cuja ênfase recai no potencial impacto sobre o valor do emissor, quanto a perspectiva dos impactos externos causados pelo emissor, não apenas sobre investidores, mas também sobre terceiros como cidadãos, consumidores, empregados, comunidades etc. A descrição dos fatores de risco deve ser elaborada em benefício da compreensão pelos investidores, abstendo-se o emissor de formular declarações de caráter genérico sobre riscos de investimento e de limitar sua responsabilidade ou de quaisquer pessoas que atuem em seu nome).

#### a. emissor

##### Recuperação Judicial

A Companhia ajuizou, em conjunto com suas controladas, pedido de recuperação judicial em 19 de março de 2018, perante a Comarca da Capital do Estado de São Paulo, nos termos dos artigos 51 e seguintes da Lei nº 11.101/05.

O pedido foi aprovado pelo Conselho de Administração e pelos acionistas da Companhia em Assembleia Geral Extraordinária realizada em 11 de abril de 2018 e deferido pelo Juízo da 2ª Vara de Falências e Recuperações Judiciais da Comarca da Capital de São Paulo em 16 de abril de 2018, cuja decisão foi publicada em 3 de maio de 2018. A Companhia apresentou a versão final do Plano de Recuperação Judicial ("Plano") em 25 de abril de 2019, o qual foi aprovado em Assembleia Geral de Credores realizada em 29 de maio de 2019.

O referido plano foi homologado pelo Juízo da 2ª Vara de Falências e Recuperações Judiciais da Comarca de São Paulo/SP em 30 de maio de 2019, sendo a decisão publicada no Diário Oficial do Estado de São Paulo em 11 de junho de 2019, data em que se inicia os prazos para cumprimento do Plano. Para superação da crise econômico-financeira do Grupo, utiliza-se os seguintes meios para recuperação judicial: (i) Assessoria empresarial e ajustes operacionais; (ii) Concessão de prazos e condições especiais para pagamento dos Credores Concursais; (iii) Alienação de Ativos; (iv) Dação de Ativos; (v) Novação; (vi) Aumento de Capital da Controladora; (vii) Emissão de Debêntures pela Controladora; e (viii) Eventual obtenção de Financiamentos em condições especiais.

A Classe I de credores contempla os titulares de créditos trabalhistas, cujos pagamentos foram divididos em três categorias: (i) créditos trabalhistas de natureza estritamente salarial até o limite de cinco salários-mínimos, com prazo de pagamento em 30 dias após a homologação do plano; (ii) demais valores até o limite de R\$ 250 mil serão pagos integralmente em até 12 meses; e (iii) saldos excedendo R\$ 250 mil serão quitados com novas ações emitidas pela Companhia, ou no caso de exercício do direito de preferência pelos acionistas, com os recursos obtidos com o aumento de capital.

Após a homologação do plano, alguns credores trabalhistas interpuseram agravo de instrumento contra a decisão de homologação em razão da forma de pagamento prevista (pagamento linear até o montante de R\$ 250 mil e o saldo remanescente acima de R\$ 250 mil após pagamento linear por meio de emissão de ações decorrente do aumento do capital da Eternit).

Em função de uma decisão desfavorável proferida pelo Tribunal de Justiça de São Paulo (TJSP), o Grupo opôs embargos de declaração a fim de questionar a decisão, já que esse entendimento é

## 4.1 Descrição dos fatores de risco

contrário ao entendimento atual do Superior Tribunal de Justiça (STJ) e ao Enunciado XIII do próprio TJSP. Os embargos foram julgados e rejeitados pelo TJSP, levando a Companhia a ingressar com recurso especial no STJ. Paralelamente, o juiz autorizou o pagamento dos créditos trabalhistas com os recursos obtidos no aumento de capital aos credores da Classe I, então depositados em juízo.

Todavia, alguns credores da Classe I com valores acima de R\$ 250 mil foram pagos em dinheiro nos termos do acórdão do TJSP (Agravo de Instrumento nº 2140739-28.2019.8.26.0000), com o objetivo de manter as obrigações concursais em dia, sem quaisquer alegações de descumprimento do Plano de Recuperação Judicial. De todo modo, a Companhia ressalva todos os seus direitos e pretensões levadas ao STJ, no bojo do Recurso Especial nº 1899316/SP, ora em fase de julgamento de Embargos de Divergência em Recurso Especial nº 1899316/SP. Assim, o pagamento de tais credores trabalhistas não significa qualquer tipo de renúncia com relação às pretensões levadas ao STJ.

Fato é que, ainda que a Companhia tenha se mantido confiante de que o entendimento do TJSP seria reformado pela turma julgadora do STJ, permitindo-se o cumprimento do Plano conforme as condições atinentes à Classe I que foram aprovadas pelos credores, o Grupo Eternit apresentou nos autos da Recuperação Judicial, em 18 de outubro de 2023, o Primeiro Aditamento ao Plano de Recuperação Judicial ("Aditamento ao Plano") com novas condições de pagamento da Classe I – Trabalhista, as quais são economicamente viáveis e compatíveis com a sua estrutura financeira e de geração de caixa da Companhia. Em apertada síntese, o Aditamento ao Plano prevê (i) pagamento de créditos trabalhistas de natureza estritamente salarial até o limite de cinco salários-mínimos, com prazo de pagamento em 30 dias após a inclusão do crédito, (ii) pagamento de até R\$ 250 mil em uma única parcela, com vencimento em até 90 dias corridos contados da data em que for publicada a decisão que homologar o Aditamento ao Plano ou da data da inclusão do crédito, (iii) pagamento de valores acima de R\$ 250 mil conforme condições de pagamento da Opção A da Classe dos credores quirografários, tendo como pagamento alternativo (mediante comunicação por escrito às Recuperandas) o recebimento do crédito por meio de entrega de ações em dação no âmbito do aumento de capital.

De todo modo, considerando que o Aditamento ao Plano ainda não foi deliberado pelos credores trabalhistas em sede de Assembleia Geral de Credores, permanecendo vigente as condições de pagamento do Plano homologado e dos termos do acórdão do TJSP, tem-se que, em 31 de dezembro de 2023, o saldo da Classe I totaliza R\$ 3.909.

A Classe II de credores contempla apenas um credor com garantia real, o Banco da Amazônia, cujo pagamento teve carência de 12 meses a contar da data de homologação do plano e com a incidência de juros de 7% a.a. Os pagamentos serão realizados em 126 parcelas mensais. Dessa forma, em 31 de dezembro de 2023, o saldo da Classe II totalizou **R\$ 29.523**.

A Classe III é composta pelos credores quirografários que receberão o pagamento inicial de R\$ 3 mil, limitado ao valor do crédito, em até 180 dias a contar da data de homologação. O pagamento do saldo restante considera duas opções de recebimento a critério do credor: (i) Opção A: limitado a R\$ 50 milhões por credor, com a possibilidade de recebimento por meio de dação de imóvel em processo competitivo, com consequente quitação do seu crédito, integral ou parcial, incorrendo em deságio de 30% sobre o montante ofertado (imóvel utilizado em dação). Os saldos remanescentes após a dação terão seus créditos quitados através da Tranche A e da Parcela A. A primeira corresponde a 15% do saldo e será remunerada à taxa de 1% a.a. e correção monetária de 100% do

## 4.1 Descrição dos fatores de risco

CDI. O pagamento será efetuado em 28 parcelas trimestrais iguais e consecutivas, a primeira vencendo em 21 meses a contar da data de homologação.

A Parcela A, representa 85% do saldo e será corrigida por 100% do CDI, sendo paga em parcela única no 102º mês a contar da data de homologação, podendo ser antecipada com recursos líquidos oriundos da alienação dos ativos imobiliários elencados no Plano (Quadro 5-A); e (ii) Opção B: pagamento com a aplicação de 45% de deságio sobre os créditos quirografários limitado, após o deságio, a R\$ 50 milhões, pago através da Tranche B e da Parcela B. A primeira, representa 27% do saldo após deságio e será remunerada à taxa de 1% a.a. e correção monetária de 100% do CDI. O pagamento será efetuado em 28 parcelas trimestrais iguais e consecutivas, a primeira vencendo em 21 meses a contar da data de homologação. A Parcela B correspondendo a 73% do saldo, será corrigida por 100% do CDI, sendo paga numa parcela única no 102º mês a partir da data de homologação, podendo ser antecipada com recursos líquidos oriundos da alienação de ativos elencados no plano (Quadro 5-B). Como meio de aceleração do pagamento foi procedida a alienação do ativo imobilizado da UPI Louças Sanitárias.

Os valores de cada credor quirografário que superarem o limite de R\$ 50 milhões, conforme descrito nas Opções A e B, serão pagos por meio de debêntures emitidas pela Controladora, com carência de 102 meses e vencimento "bullet" em 120 meses após o término da carência e o saldo corrigido pela Taxa Referencial ("TR"). Após o exercício da opção pelos credores, não houve credor individual com créditos superiores a R\$ 50 milhões.

Com a liquidação dos credores das Opções A e B incorrida em 2021, decorrente da alienação do ativo imobilizado de Louças Sanitárias (CSC), em 31 de dezembro de 2023, o saldo da Classe III totalizou R\$ 3.481 sendo a maior parte composta de credores concursais que não forneceram dados bancários e ou não se apresentaram para recebimento na data do pagamento. Assim, o saldo desta classe não está sendo mais corrigida.

A Classe IV é composta por microempresas e empresas de pequeno porte que receberão o pagamento inicial no montante de até R\$ 2 mil por credor, em parcela única e limitada ao seu crédito, vencendo em até 180 dias a contar da data de homologação. O saldo remanescente, limitado ao montante de R\$ 250 mil, será pago em até 18 meses a partir da data de homologação com a correção de 100% do CDI. Todavia, os pagamentos aos credores concursais da Classe IV foram concluídos de forma antecipada. Em 31 de dezembro de 2023, o saldo da Classe IV totalizou **R\$ 1.006** reflexo de credores concursais que não forneceram dados bancários e/ou não se apresentaram para recebimento na data do pagamento. Assim, o saldo desta classe não está sendo mais corrigida.

### Atualização da Recuperação Judicial

A recuperação judicial continua em curso e faz parte da reestruturação da Companhia e de suas controladas, tendo como objetivo a preparação de uma base sólida para os próximos anos, através de modernização de suas unidades fabris, inovação e foco na rentabilidade de seus negócios, além do efeito de proteção contra as ações judiciais e possíveis execuções que possam recair sobre a Companhia.

Em 18 de outubro de 2023, a Companhia protocolizou petição ao Juízo da Recuperação Judicial, solicitando homologação do Primeiro Aditamento, o qual busca alterar o Plano homologado judicialmente em 30 de maio de 2019, exclusivamente no que diz respeito aos credores concursais trabalhistas (Classe I).

## 4.1 Descrição dos fatores de risco

Ainda, em 21 de novembro de 2023, em benefício da participação dos credores trabalhistas, as Recuperandas solicitaram a convocação de Assembleia Geral de Credores da classe trabalhista, na forma do artigo 36 da LRF, para exposição e deliberação do Primeiro Aditamento. O devido edital de convocação da Assembleia Geral de Credores da classe trabalhista foi publicado em 12 de abril de 2024, aguardando-se a realização do conclave.

Em 14 de maio de 2024, foi realizada a Assembleia Geral de Credores da Classe Trabalhista que aprovou 100% dos votos, havendo 8 abstenções, o Primeiro Aditamento ao Plano de Recuperação Judicial do Grupo Eternit, o qual altera o Plano de Recuperação homologado em 30/05/2019 exclusivamente no que diz respeito aos credores concursais trabalhistas (Classe I).

Assim, para os desdobramentos e encerramento da Recuperação Judicial, a Companhia aguarda à homologação pelo Juízo da Recuperação Judicial, nos termos da lei, do referido Primeiro Aditamento ao Plano de Recuperação Judicial do Grupo Eternit.

A íntegra do Plano de Recuperação Judicial aprovado e a ata da Assembleia Geral de Credores foram disponibilizadas nos sites da Comissão de Valores Mobiliários ("CVM") e de Relações com Investidores da Companhia

### **A questão jurídica do mineral crisotila no Brasil**

A Companhia deve atentar-se para o risco da atividade de exploração do mineral crisotila no Brasil, regulamentada pela Lei Federal nº 9.055/95 ("Lei Federal"), Decreto nº 2.350/97 e Normas Regulamentadoras do Ministério do Trabalho e Previdência.

A referida Lei foi objeto de Ação Direta de Inconstitucionalidade (ADI) n. 4066 propostas pela ANAMATRA e ANPT perante o Supremo Tribunal Federal ("STF"), julgada em 24 de agosto de 2017, tendo sido declarados 5 votos pela procedência da ação e consequente inconstitucionalidade da Lei Federal e 4 votos pela improcedência e consequente constitucionalidade da Lei Federal. De acordo com o artigo 97 da Constituição Federal, a inconstitucionalidade de uma lei pressupõe voto de ao menos seis dos onze ministros, o que não ocorreu. Por tal razão, a Lei não foi considerada inconstitucional.

Posteriormente, foi julgada pelo STF a ADI 3470 e 3406, proposta pela Confederação Nacional dos Trabalhadores na Indústria ("CNTI") contra a Lei Estadual do Rio de Janeiro, que estabelece a proibição do uso do crisotila naquele Estado. Neste julgamento, foi declarada por maioria de votos a improcedência das referidas ADI's, o que resultou na constitucionalidade da Lei Estadual do Rio de Janeiro. Adicionalmente, foi declarada incidentalmente a inconstitucionalidade do artigo 2º da Lei Federal, com efeito "erga omnes", ou seja, atingindo todo o território nacional.

Em função da publicação desta decisão, a Companhia suspendeu, no início de dezembro de 2017, as atividades de suas controladas SAMA (mineradora) e Precon Goiás (fabricante de telhas de fibrocimento com a utilização da fibra crisotila) até decisão definitiva da ação. As demais unidades de produção de telhas de fibrocimento seguiram operando apenas com a utilização de fibra sintética de polipropileno, em substituição ao crisotila, produzida na unidade de Manaus, conforme informado em Fato Relevante de 27 de novembro de 2017.

Entretanto, a autora das ADI's 3406 e 3470 – (CNTI) – solicitou, através de petição à relatora das ADI's, a suspensão do efeito "erga omnes" até a publicação do acórdão, o que foi acolhido,

## 4.1 Descrição dos fatores de risco

permanecendo apenas a proibição nos Estados que proíbem a matéria prima. Em face da decisão acima, a Companhia retomou as atividades das controladas SAMA e Precon até que houvesse a publicação do acórdão e fluência do prazo para oposição dos embargos de declaração, nos termos do referido despacho.

Em 01 de fevereiro de 2019, ocorreu a publicação do acórdão que declarou incidentalmente a inconstitucionalidade do artigo 2º da Lei Federal, com efeito "erga omnes", ou seja atingindo todo o território nacional. Em 08 de fevereiro de 2019, as entidades representativas do setor apresentaram os embargos de declaração, com pedido de efeito suspensivo até o julgamento do mérito dos embargos, tendo solicitado também a modulação dos efeitos (prazo mínimo de operação), período no qual a produção fosse destinada exclusivamente à exportação. O objeto dos embargos visa preservar a mineradora, no sentido de realizar um adequado fechamento da mina, conforme legislação aplicável e demais compromissos sociais e trabalhistas.

Em função da publicação do acórdão, mencionado acima, as operações da SAMA foram suspensas em 11 de fevereiro de 2019 até apreciação do pedido de efeito suspensivo requerido nos embargos de declaração opostos pela entidade representativa do setor.

De acordo com fato relevante divulgado em 31 de maio de 2019, a Eternit informou que, em face da decisão proferida pelo STF, na ADI 3.406, encontrou-se obrigada a hibernar os ativos da sua controlada SAMA, com conseqüente desligamento da totalidade de seus colaboradores.

Os ativos imobilizados da SAMA foram mantidos em condições de pronta retomada de produção, ou seja, em hibernação, sob gestão de uma equipe de colaboradores do Grupo Eternit, no aguardo da manifestação do STF.

A decisão de hibernar os ativos da SAMA se deu pela não apreciação pelo STF do pedido de efeito suspensivo requerido naquele processo até apreciação do mérito dos Embargos de Declaração, opostos em 08 de fevereiro de 2019 pela entidade representativa do setor, e que foram julgados em 23 de fevereiro de 2023. Contra tal decisão, foram opostos novos Embargos de Declaração, que ainda pendem de julgamento.

Com o advento da lei do Estado de Goiás nº 20.514, de 16/07/2019, regulamentada pelo Decreto nº 9.518 de 24/09/2019, que autoriza, para fins exclusivos de exportação, a extração e o beneficiamento do crisotila, a SAMA, em 11 de fevereiro de 2020, deu início ao beneficiamento do minério já extraído anteriormente à paralisação da mineradora.

Conforme Fato Relevante divulgado em 07 de julho de 2020, a Companhia informou que estaria processando o minério disponível para extração nas instalações da SAMA, amparada na vigência da Lei do Estado de Goiás, mencionada acima.

Posteriormente, a Companhia informou, por meio do Fato Relevante de 17 de novembro de 2020, a retomada, pela SAMA das atividades de remoção de estéril para liberação de minério, amparada na vigência da Lei do Estado de Goiás, nº 20.514, de 16/07/2019, regulamentada pelo Decreto nº 9.518 de 24/09/2019, que autoriza, para fins exclusivos de exportação, a extração e o beneficiamento do minério da variedade crisotila.

Com a paralisação das atividades da Precon, após interrupção da produção de telhas de fibrocimento com fibra crisotila, conforme Fato Relevante de 10 de janeiro de 2019, a Companhia decidiu por desmobilizar a unidade industrial, visando uma futura alienação do terreno localizado em Anápolis/GO, a qual ocorreu no mês de março de 2022, sendo arrematada pelo valor de R\$

## 4.1 Descrição dos fatores de risco

16.550 milhões, com os recursos destinados ao capital de giro da Eternit. Em relação aos equipamentos, no montante de R\$ 3.244 milhões, os mesmos foram aproveitados nas demais unidades do Grupo Eternit.

Em 20 de março de 2021, o MPT ajuizou ação civil pública contra a TSL – Transportes Scatuzzi Ltda., com pedido de que a empresa se abstinhasse de realizar qualquer atividade de movimentação de crisotila no Porto de Santos. Obtida a tutela de urgência em 23 de março de 2021, o MPT emendou e aditou a inicial para incluir a Eternit e SAMA na ação. Em sentença de 9 de junho de 2021, o Juízo da 7ª Vara do Trabalho de Santos julgou a ação procedente para impedir que Eternit e SAMA enviem à Cubatão, Santos e Guarujá cargas de crisotila, sob pena de multa de R\$ 100 mil por quilo, bem como condenar ambas ao pagamento de dano moral coletivo em R\$ 5 milhões. Eternit e SAMA apresentaram recurso ao Tribunal Regional do Trabalho da 2ª Região. Os recursos de Eternit e SAMA foram providos, em parte, para excluir a condenação ao pagamento de dano moral coletivo e reduzir o valor da multa em caso de transporte de crisotila para o porto de Santos. Por decisão do STF, no contexto de Reclamação constitucional, o acórdão do Tribunal Regional do Trabalho foi cassado, para que outro seja elaborado, em consonância com o entendimento de que o transporte é possível. O novo acórdão ainda não foi elaborado.

Em 24 de junho de 2021, o MPF ajuizou ação civil pública contra a SAMA, a Eternit, o Estado de Goiás e a ANM – Agência Nacional de Mineração com o argumento de que as atividades de mineração da SAMA em Minaçu/GO seriam contrárias à legislação. Pede, ao final, a suspensão das atividades de extração, exploração, beneficiamento, comercialização, transporte e exportação de crisotila, bem como suspensão de autorizações para pesquisa, lavra e beneficiamento de crisotila à SAMA e à Eternit. Requer também a suspensão da eficácia da Lei de Goiás que autoriza a atividade da SAMA e condenação das empresas a pagamento de dano material e moral a ser apurado. Em 6 de agosto de 2021, sem oitiva das Rés, foi deferido o pedido de tutela de urgência para determinar a suspensão imediata das atividades de extração, exploração, beneficiamento, comercialização, transporte e exportação de crisotila, bem como a suspensão dos efeitos das autorizações da ANM para pesquisa, lavra e beneficiamento de crisotila concedidos à SAMA e à Eternit. Foram apresentados recursos ao Tribunal Regional Federal da 1ª Região contra a tutela e a inversão do ônus da prova. Os recursos aguardam julgamento. O Superior Tribunal de Justiça, em 3 de setembro de 2021, concedeu liminar em Pedido de Suspensão de Liminar e de Sentença formulado pelo Município de Minaçu/GO (SLS n.º 2993/GO) para sustar os efeitos da decisão em 1º grau até o trânsito em julgado da decisão de mérito da ação principal. Com isso, as atividades de mineração puderam ser retomadas. O MPF interpôs agravo interno, o qual foi acolhido pelo STJ para declarar a competência do STF para discutir o assunto. Em 23.01.23, por liminar deferida pelo STF, a liminar de primeiro grau foi cassada até que o mérito seja apreciado pelo Supremo Tribunal Federal.

Em junho de 2023, as ADIs n.º 3.406 e n.º 3.470, ajuizadas pela CNTI, mencionadas acima, transitaram em julgado, tendo sido reconhecida a inconstitucionalidade do art. 2º da Lei Federal 9055/95, com efeitos nacionais, o que em nada impacta nas atividades de exportação da Sama, uma vez que as mesmas estão amparadas pela Lei do Estado de Goiás n.º 20.514.

### Riscos da estratégia de diversificação de portfólio

Faz parte do planejamento estratégico da Companhia ampliar seus negócios por meio da diversificação da sua linha de produtos, utilizando seu domínio tecnológico na produção de



## 4.1 Descrição dos fatores de risco

fibrocimento, com ênfase no segmento de coberturas e no desenvolvimento de sistemas construtivos e de telhas solares.

Dessa forma, a Companhia vem desenvolvendo a tecnologia de telhas fotovoltaicas, um produto inovador no cenário global, em linha com o seu *core business* e atenta ao forte crescimento do mercado de geração distribuída de energia solar.

Na implementação da estratégia de diversificação adotada, a Companhia está sujeita aos riscos de mercado, como concorrência, demanda, capacidade de distribuição dos novos produtos, dentre outros, e, em especial no que diz respeito às telhas fotovoltaicas, aos riscos inerentes ao desenvolvimento de uma nova tecnologia.

### Telha Fotovoltaica

O Grupo Eternit vem desenvolvendo um projeto pioneiro de produção de telhas solares e, para comprovação de sua tecnologia, investiu em uma unidade de demonstração localizada em Atibaia-SP, com capacidade de produção de telhas que totalizam 11 MWp/a.

Para fazer frente ao investimento previsto para o exercício de 2020 e 2021, a Companhia captou R\$ 5,8 milhões por meio da emissão de ações para subscrição privada, destinando os recursos à implementação da unidade de demonstração e de projetos-piloto de aplicação do produto.

Ao longo do primeiro trimestre de 2021, a Eternit seguiu com o projeto da Tégula Solar, realizando a instalação de seis projetos-piloto de telhas solares de concreto BIG-F10, para avaliação de desempenho do produto.

Nos últimos dois trimestres de 2021, foram realizadas, ainda de forma restrita, as vendas das telhas fotovoltaicas de concreto BIG-F10, destinadas a projetos selecionados, cumprindo mais uma etapa importante do desenvolvimento do negócio.

Em dezembro de 2021, a telha fotovoltaica de fibrocimento F-140 teve seu registro homologado pelo Inmetro, cumprindo assim a etapa final do processo de registro do novo produto.

Ao longo do 1T22, a Companhia seguiu efetuando vendas das telhas fotovoltaicas de concreto BIG-F10, ainda de forma restrita a projetos selecionados.

No 2T22, a Companhia iniciou a seleção de projetos-piloto para a telha de fibrocimento F-140, além da implementação de uma linha de montagem de telhas solares de concreto na unidade da Tégula localizada na cidade de Içara-SC.

No decorrer do 2S22, a Companhia passou a comercializar sem restrições as telhas solares de concreto e, durante a Instersolar South America, realizou o lançamento de novos modelos de telhas fotovoltaicas de concreto, sendo: BIG-F11, versão mais potente da telha BIG (11Wp); BiG-F10C (10Wp), para telhados já existentes com galgas menores; e telha Plana (12Wp e 15Wp). Além do lançamento de novos modelos de telhas solares de concreto, a Companhia realizou a instalação do primeiro projeto-piloto de telha fotovoltaica de fibrocimento F-140, com uma potência de 25,6kWp. O projeto foi instalado em um galpão de confinamento bovino no estado do Mato Grosso do Sul.

## 4.1 Descrição dos fatores de risco

Dando sequência ao desenvolvimento da telha solar de fibrocimento, em 2023, a Companhia realizou a instalação do produto em sua nova fábrica de fibrocimento localizada no Ceará. O projeto contemplou um gerador fotovoltaico com potência de 300 kWp, respondendo por cerca de 25% do consumo de energia elétrica da unidade industrial quando em operação.

Ao longo de 2023, foi realizado a homologação pelo Inmetro de novos modelos de telhas de concreto da Tégula Solar. Estes novos modelos apresentam melhorias significativas em seu desempenho, tornando o sistema de conexão ainda mais acessível e eficiente.

No 1T24, em parceria com a ONG Revolusolar, a Eternit instalou um projetopiloto com telhas Eternit Solar em uma residência na comunidade do Morro da Babilônia, localizada na cidade do Rio de Janeiro. O gerador solar instalado na residência possui uma potência de 1,72 kWp, proporcionando a geração mensal de 200 kWh, o que representará uma economia mensal de cerca de R\$ 200 na conta de luz.

O risco associado as telhas fotovoltaicas englobam a falta do retorno financeiro esperado face aos investimentos e esforços realizados para desenvolvimento e distribuição desse novo produto.

### b. seus acionistas, em especial os acionistas controladores

A Companhia não tem acionista controlador ou grupo de controle definido, podendo estar vulnerável e suscetível a alianças entre acionistas, hipótese em que podem ocorrer alterações em sua estrutura administrativa, gestão e política estratégica, o que pode afetar os seus resultados econômico-financeiros.

### c. suas controladas e coligadas

Parte da receita da Companhia é decorrente do resultado operacional das empresas controladas. A descontinuidade principalmente da controlada Sama S.A Minerações Associadas que representa cerca de 32% da Receita Líquida do Grupo poderá afetar as operações da Companhia, assim como os seus resultados.

Resumo das principais informações das controladas e controlada em conjunto:

| Controlada  | Participação (%) | Tipo de Controle | Localização/ Sede | Atividade principal   |
|---|------------------|------------------|-------------------|---|
| SAMA S.A. Minerações Associadas                     | 100              | Direto           | Minaçu/GO         | Mineração, exploração e beneficiamento da fibra crisotila.  |
| Tégula S.A.   | 100              | Direto           | Atibaia/SP        | Industrialização e comercialização de telhas de concreto e acessórios.  |
| Precon Goiás Industrial Ltda.                       | 100              | Direto           | Anápolis/GO       | Operação descontinuada em 2019.   |
| Prel Empreendimentos e Participações Ltda.          | 100              | Direto           | São Paulo/SP      | Participação em empresas industriais e comerciais.  |
| Eternit da Amazônia Indústria de Fibrocimento Ltda. | 100              | Direto           | Manaus/AM         | Industrialização e comercialização de fibras sintéticas de polipropileno utilizadas em materiais de construção. |
| Confibra Indústria e Comércio Ltda                  | 100              | Direto           | Hortolândia/S P   | Fabricação de artefatos de fibrocimento para uso na construção. (a partir de 01/08/2022)                        |
| Atena Consultoria e Participações Ltda.             | 100              | Indireto         | São Paulo/SP      | Gestão do patrimônio e administração dos investimentos do grupo.  |

## 4.1 Descrição dos fatores de risco

|   |     |          |              |  |
|---|-----|----------|--------------|--|
| Cordoba Consultoria e Participações Ltda.     | 100 | Indireto | São Paulo/SP | Gestão do patrimônio e administração dos investimentos do grupo.                       |
| Engedis Distribuição Ltda.                    | 100 | Indireto | Minaçu/GO    | Não possui atividade econômica.  |
| Companhia Sulamericana de Cerâmica S.A. "CSC" | 100 | Direto   | Caucaia/CE   | Industrialização e comercialização de telhas de fibrocimento para uso na construção.   |
| Tégula Solar S/A.                             | 100 | Indireto | Atibaia/SP   | Fabricação de geradores de corrente contínua e alternada, bem como peças e acessórios. |

A Companhia investe em suas controladas visando segmentar os negócios por atividades, aumentando a qualidade e capacidade de produção, novas tecnologias, maquinários e em linhas de produtos, sedimentando sua posição de uma empresa de produtos e soluções para construção civil.

### d. seus administradores

#### **A perda de membros da alta administração ou a inaptidão de reter ou substituí-los por pessoas com mesma experiência e qualificação**

Parcela dos resultados alcançados pela Companhia são oriundos dos esforços e habilidades dos membros da alta administração. Contudo, o Grupo entende que os mesmos poderão afastar-se futuramente por diversas questões e que a Companhia pode não ser capaz de contratar outros profissionais igualmente qualificados e com o mesmo background para dar sequência as estratégias da Companhia. Assim, a perda de membros da alta administração ou a incapacidade de substituí-los por pessoas com a mesma qualificação e/ou experiência e a inexistência de um processo sucessório destes membros da alta administração pode causar um efeito adverso na situação financeira e nos resultados operacionais da Companhia.

### e. seus fornecedores

#### **As flutuações nos preços e disponibilidades das matérias-primas podem aumentar os custos de produção e impactar os resultados da Companhia.**

A Companhia e suas controladas não tem controle de algumas matérias primas e insumos produtivos, como cimento, celulose, calcário e resina de polipropileno, dentre outras, visto que a participação da indústria de fibrocimento na demanda dos citados produtos não é determinante na dinâmica dos seus mercados. Desta forma, um aumento significativo nos preços dessas matérias primas decorrentes de escassez, impostos, restrições ou flutuações de taxas de câmbio podem impactar consideravelmente o custo de produção e afetar adversamente os negócios da Companhia.

### f. seus clientes

#### **Inadimplência: A inadimplência de clientes para os quais tenham sido realizadas vendas a prazo**

Ao realizar vendas a prazo, a Companhia e suas controladas ficam sujeitas ao risco de crédito, uma vez que, a conjuntura da economia e/ou mercado pode acarretar na insuficiência de caixa dos nossos clientes, influenciando diretamente os recebíveis da Companhia.

## 4.1 Descrição dos fatores de risco

Contudo, a Companhia minimiza seu risco de crédito no mercado interno através da venda fragmentada para um grande número de clientes (pulverização), sendo que esse risco é administrado por meio de um rigoroso processo de concessão de crédito.

Para as vendas no mercado externo – onde além do risco de crédito também existe o risco cambial, a Companhia realiza a contratação de instrumento financeiro não derivativo (Trava Cambial), que tem como objetivo, garantir a liquidação financeira das contas a receber preservando a taxa de câmbio da data do embarque da mercadoria.

### g. setores da economia nos quais o emissor atue

#### Segmento de materiais de construção

A Companhia está inserida no segmento de materiais para construção, cujo desenvolvimento está atrelado ao setor da construção civil. Qualquer mudança nas condições econômicas da população brasileira, como distribuição de renda, desemprego, mudanças nas regras do Sistema de Financiamento Imobiliário ("SFI"), do Sistema Financeiro de Habitação ("SFH") e programas do Governo Federal, como Programa Minha Casa, Minha Vida ("MCMV"), a escassez de recursos disponíveis no mercado para financiamento ou qualquer aumento na taxa de juros, poderá resultar em um efeito adverso sobre as atividades, situação financeira e resultados operacionais da Companhia.

A desaceleração da economia, ou uma mudança drástica nos planos do Governo que afetem o setor da construção civil e conseqüentemente o segmento de materiais para construção, pode alterar a demanda por produtos da Companhia e estes reflexos poderão ser negativos para o Grupo Eternit, implicando na redução das receitas, perda de lucratividade e retorno dos investimentos em tempo maior do que o previsto.

### h. regulação dos setores em que o emissor atue

#### **Alterações da legislação tributária brasileira poderão aumentar a carga tributária da Companhia, e conseqüentemente, impactar adversamente os seus resultados operacionais**

O Governo Federal poderá implementar mudanças nas leis tributárias que podem aumentar a carga tributária das empresas. Essas alterações incluem ajustes na alíquota aplicável e imposição de tributos temporários, cujos recursos são destinados a fins estabelecidos pelo Governo, assim como o cancelamento de benefícios e incentivos fiscais em vigor. Os efeitos dessas medidas de reforma fiscal e quaisquer outras alterações decorrentes da promulgação de reformas fiscais adicionais não podem ser quantificados e são imprevisíveis, assim, algumas dessas medidas podem aumentar as obrigações fiscais totais da Companhia, de seus fornecedores e ou clientes, o que, por sua vez, poderia afetar adversamente os seus resultados operacionais.

#### **Modificações nas práticas contábeis adotadas no Brasil em função de sua convergência às normas internacionais de contabilidade (IFRS) podem afetar adversamente os nossos resultados**

As práticas contábeis adotadas no Brasil são emitidas pelo Comitê de Pronunciamentos Contábeis ("CPC") e as normas internacionais de relatório financeiro ("IFRS") são emitidas pelo *International Accounting Standards Board* ("IASB"). O CPC e o IASB possuem calendários para aprovação de pronunciamentos contábeis e IFRS, os quais poderão sofrer alterações a qualquer momento e sobre os quais a Companhia não possui qualquer influência. Dessa forma, a Companhia não

## 4.1 Descrição dos fatores de risco

consegue prever quais e quando serão aprovados novos pronunciamentos contábeis ou novas IFRS que possam de alguma forma impactar as futuras demonstrações financeiras elaboradas pela Companhia.

### **i. países estrangeiros onde o emissor atue**

#### **Exportação Mineral Crisotila**

A Companhia através da controlada Sama S.A Minerações Associadas realiza exportações de fibra mineral da variedade crisotila, principalmente, para o mercado asiático. A volatilidade do cenário internacional pode impactar diretamente o ambiente dos negócios e o resultado financeiro/operacional do Grupo Eternit. Em meio à um cenário cada vez mais globalizado, a volatilidade relativa à conjuntura política e macroeconômica mundial e conflitos geopolíticos, pode impactar adversamente os negócios e resultados operacionais e financeiros da Companhia. Tal instabilidade pode estar correlacionada a diversos fatores, sendo: (i) mudanças de legislações; (ii) volatilidade nos custos logísticos internacionais, junto à redução de disponibilidade de transporte; (iii) flutuações cambiais; (iv) pandemias; (v) sanções; e (vi) conflitos armados.

### **j. questões sociais**

A Política de Gestão de Riscos do Grupo Eternit tem por objetivo estabelecer critérios para identificação, avaliação, priorização, tratamento, comunicação e monitoramento dos riscos de sua atividade empresarial, bem como fortalecer a cultura de gestão de riscos entre os colaboradores.

O Grupo Eternit avançou com a estruturação de uma série de processos internos para o gerenciamento dos riscos de forma integrada, colocando em prática os planos de ações identificados nas percepções de riscos em que constituiu a Matriz de Riscos da Companhia.

Com relação aos aspectos sociais, as unidades operacionais da Companhia não apresentam riscos significativos em seu entorno.

A Sama S.A Minerações Associadas está localizada no município de Minaçu (GO), cidade que possui aproximadamente 30 mil habitantes e cujo desenvolvimento sempre esteve associado às atividades da mineradora. O risco social da controlada Sama está relacionado à incerteza de continuidade operacional decorrente de questões judiciais já tratadas nos itens 2 e 4 deste formulário. Dessa forma, a não continuidade da operação poderia gerar uma redução de mais de 400 postos de trabalho afetando diretamente a economia da comunidade local.

### **k. questões ambientais**

Os processos de produção são criteriosamente monitorados pelo Sistema de Gestão da Empresa, por meio do Comitê Operacional de Saúde, Segurança e Meio Ambiente com a participação de todas as áreas operacionais. O Sistema de Gestão contempla os programas, procedimentos e indicadores de monitoramento de emissões atmosféricas, efluentes, resíduos sólidos e consumo de recursos naturais, com objetivo de atender os requisitos legais aplicáveis e preservação da biodiversidade.

### **l. questões climáticas, incluindo riscos físicos e de transição**

Os riscos climáticos são riscos em escala global e está no centro das discussões sobre os impactos socioambientais das atividades econômicas. Atualmente, a Companhia não realiza avaliação dos riscos e oportunidades relacionados às mudanças climáticas. No entanto, está

## 4.1 Descrição dos fatores de risco

previsto no cronograma de atividades do Comitê ESG o entendimento das questões para estabelecer ações necessárias, se aplicável.

### **m. outras questões não compreendidas nos itens anteriores**

#### **Processos trabalhistas decorrentes do amianto**

A Companhia e suas controladas são parte em diversas ações civis públicas, que aguardam decisão relacionadas ao ambiente de trabalho, a doenças ocupacionais e a danos morais aos trabalhadores originados pelo uso do amianto. A probabilidade de perda para parte dessas ações foi considerada pelos assessores jurídicos da Companhia como provável, tendo sido constituída, para essa parte, provisão para perda. Não foram divulgados os valores estimados para alguns processos considerados como perda possível, onde os assessores jurídicos não conseguiram realizar a respectiva mensuração.

## 4.2 Indicação dos 5 (cinco) principais fatores de risco

### 4.2 – Indicação dos 5 (cinco) principais fatores de risco:

Em caráter não exaustivo, pedimos que as informações desse item sejam lidas em conjunto com as informações do item 4.1.

A Companhia entende que todos os riscos descritos no item 4.1 são de extrema relevância, contudo, elencamos os 5 principais fatores de risco - que até a data de entrega desse formulário de referência podem impactar de forma expressiva os seus negócios, sendo: (i) a questão jurídica do mineral crisotila no Brasil; (ii) processos trabalhistas decorrentes do amianto; (iii) recuperação judicial; (iv) cenário macroeconômico em que o emissor atua; e (v) continuidade de negócios.

### 4.3 Descrição dos principais riscos de mercado

#### 4.3 – Descrição dos maiores riscos de mercado

A Companhia e suas controladas estão expostas a riscos de mercado relacionados à flutuação das taxas de juros, de variações cambiais e de crédito.

#### Risco de mercado

O risco de mercado se refere ao valor justo dos fluxos de caixa futuros devido a variações nos preços de mercado. No caso do Grupo, ele engloba três tipos de risco: i) Risco de queda de demanda, ii) Risco de prejuízo na produção e iii) Riscos associados ao crescimento. Todos esses riscos são monitorados pela área financeira da Companhia.

#### Risco cambial

O risco cambial se refere a flutuações no valor justo dos fluxos de caixa futuros de um instrumento financeiro devido a variações nas taxas de câmbio. A exposição do Grupo a esse risco refere-se, principalmente, às atividades operacionais envolvendo, contas a pagar e contas a receber em moeda estrangeira e variações nas taxas de câmbio, principalmente o dólar norte-americano frente ao Real. O risco cambial pode impactar significativamente o resultado financeiro da Companhia.

A política de gestão de risco cambial do Grupo é fazer hedge de até 100% de sua exposição esperada, cujo objetivo é a manutenção do preço em reais negociado na venda por ocasião do recebimento. A Administração estabelece princípios para gestão de risco cambial, podendo fazer o uso de instrumentos financeiros derivativos e não derivativos. Atualmente o Grupo utiliza instrumentos financeiros não derivativos do tipo Trava de Câmbio para proteger seu risco cambial atrelado ao contas a receber em moeda estrangeira, a maioria com vencimento inferior a 90 dias.

Em 31 de dezembro de 2023 e 31 de dezembro de 2022, o Grupo possuía a seguinte exposição a moedas diferentes da sua moeda funcional:

|   | Consolidado   |                | Cotação em                         |
|---|---------------|----------------|------------------------------------|
|   | 31/12/2023    | 31/12/2022     | 31/12/2023<br>(US\$1,00 = R\$1,00) |
| Cientes no mercado externo                      | 112.013       | 132.565        | 4,8407 \$                          |
| (-) Travas cambiais                             | (22.947)      | -              |                                    |
| (=) Líquido clientes no mercado externo         | 89.066        | -              |                                    |
| Fornecedores no mercado externo                 | (1.194)       | (2.675)        | 4,8413 \$                          |
| ACE – Adiantamento sobre cambiais de exportação | (68.165)      | (20.139)       |                                    |
| <b>Total da exposição cambial</b>               | <b>19.707</b> | <b>109.751</b> |                                    |

#### Análise de sensibilidade



### 4.3 Descrição dos principais riscos de mercado

Com a finalidade de medir o impacto econômico de variações cambiais dos instrumentos financeiros do Grupo foram preparados quatro cenários de moeda estrangeira em relação à taxa de câmbio vigente em 31 de dezembro de 2023, conforme demonstrado a seguir:

| Saldos (moeda estrangeira) Consolidado          | Risco | Taxa                  | Depreciação da taxa |                   | Apreciação da taxa |                   |
|---|-------|-----------------------|---------------------|-------------------|--------------------|-------------------|
|   |       | Posição em 31/12/2023 | Cenário I (-50%)    | Cenário II (-25%) | Cenário III (+25%) | Cenário IV (+50%) |
| USD   |       | 4,8407                | 2,4204              | 3,6305            | 6,0509             | 7,2611            |
| Clientes no mercado externo                     | USD   | 89.066                | (44.533)            | (22.266)          | 22.266             | 44.533            |
| USD   |       | 4,8413                | 2,4207              | 3,6310            | 6,0516             | 7,2620            |
| Fornecedores no mercado externo                 | USD   | (1.194)               | 597                 | 299               | (299)              | (597)             |
|   |       | 4,8413                | 2,4207              | 3,6310            | 6,0516             | 7,2620            |
| ACE – Adiantamento sobre cambiais de exportação | USD   | (68.165)              | 34.083              | 17.041            | (17.041)           | (34.083)          |
| <b>Total das exposições</b>                     |       | <b>19.707</b>         | <b>(9.854)</b>      | <b>(4.927)</b>    | <b>4.927</b>       | <b>9.854</b>      |

#### Risco de taxa de juros

Risco de taxa de juros está associado ao valor justo dos fluxos de caixa futuros de um instrumento financeiro fluando devido a variações nas taxas de juros de mercado.

A Administração do Grupo gerencia esse risco através de projeções de caixa recorrentes, bem como projeções de resultados, além de aplicar uma política que mantém os indexadores de suas exposições ativas e passivas atreladas a taxas pós-fixadas que considera projeções do CDI para avaliar eventuais necessidades de caixa futura.

As exposições ativas e passivas à taxa de juros estão demonstradas a seguir:

|  | Controladora    |                 | Consolidado      |                |
|--|-----------------|-----------------|------------------|----------------|
|  | 31/12/2023      | 31/12/2022      | 31/12/2023       | 31/12/2022     |
| Aplicações financeiras (equivalentes de caixa) | -               | -               | 5.408            | 75.617         |
| Empréstimos e financiamentos                   | (33.275)        | (30.993)        | (142.297)        | (84.591)       |
| (+) Empréstimos com taxa pré-fixada            |                 |                 | 29.523           | -              |
| (=) Líquido empréstimos e financiamentos       |                 |                 | (112.774)        |                |
| <b>Total da exposição à taxa de juros</b>      | <b>(33.275)</b> | <b>(30.993)</b> | <b>(107.366)</b> | <b>(8.974)</b> |

### 4.3 Descrição dos principais riscos de mercado

Administração do Grupo avalia periodicamente suas aplicações e equivalentes de caixa para evitar risco de perda, considerando a instabilidade da atual política monetária.

#### Análise de sensibilidade

Com a finalidade de verificar a sensibilidade do indexador nos equivalentes de caixa e empréstimos, a qual o Grupo estava exposto na data-base de 31 de dezembro 2023, foram definidos quatro cenários diferentes.

| Aplicações financeiras Consolidado             | Indexador | Posição em 31/12/2023 | Risco de redução |                   | Risco de aumento   |                   |
|--|-----------|-----------------------|------------------|-------------------|--------------------|-------------------|
|  |           |                       | Cenário I (-50%) | Cenário II (-25%) | Cenário III (+25%) | Cenário IV (+50%) |
| CDI  |           | 13,44%                | 6,72%            | 10,08%            | 16,80%             | 20,16%            |
| Aplicações financeiras (equivalentes de caixa) | CDI       | 5.408                 | (363)            | (182)             | 182                | 363               |
| <b>Total</b>                                   |           | <b>5.408</b>          | <b>(363)</b>     | <b>(182)</b>      | <b>182</b>         | <b>363</b>        |

| Empréstimos Consolidado      | Indexador | Posição em 31/12/2023 | Risco de redução |                   | Risco de aumento   |                   |
|------------------------------|-----------|-----------------------|------------------|-------------------|--------------------|-------------------|
|                              |           |                       | Cenário I (-50%) | Cenário II (-25%) | Cenário III (+25%) | Cenário IV (+50%) |
|                              |           | 13,44%                | 6,72%            | 10,08%            | 16,80%             | 20,16%            |
| Empréstimos e financiamentos | CDI       | (112.774)             | 7.578            | 3.789             | (3.789)            | (7.578)           |
| <b>Total</b>                 |           | <b>(112.774)</b>      | <b>7.578</b>     | <b>3.789</b>      | <b>(3.789)</b>     | <b>(7.578)</b>    |

#### Risco de crédito

O Grupo está exposto principalmente ao risco de crédito referente a caixa e equivalentes de caixa e contas a receber de clientes. O risco de crédito é minimizado por meio das seguintes políticas: (i) contas a receber de clientes; e (ii) depósitos à vista e aplicações financeiras.

- Contas a receber de clientes

O Grupo minimiza seu risco de crédito pela venda fragmentada para um grande número de clientes. Esse risco é administrado por meio de um rigoroso processo de concessão de crédito. O resultado dessa gestão, assim como a exposição máxima ao risco de crédito, está refletido nas

### 4.3 Descrição dos principais riscos de mercado

demonstrações financeiras do exercício findo em 31/12/2023 na rubrica "Perdas esperadas com créditos de liquidação duvidosa sobre as contas a receber".

- Depósitos à vista e aplicações financeiras

O Grupo restringe os valores que possam ser alocados a uma única instituição financeira e analisa as classificações de risco (ratings) das instituições financeiras com as quais aplica os saldos de caixa e equivalentes de caixa.

#### **Riscos de liquidez**

O risco de liquidez consiste na eventualidade do Grupo não dispor de recursos suficientes para cumprir com seus compromissos em função das diferentes moedas e prazos de realização e ou liquidação de seus direitos e obrigações.

A tesouraria do Grupo monitora continuamente as previsões de exigência de liquidez para assegurar que haja caixa suficiente para atender às necessidades operacionais. O excesso de caixa é investido em contas correntes com incidência de juros, depósitos a prazo, depósitos de curto prazo e títulos e valores mobiliários, através da escolha de instrumentos com vencimentos apropriados e liquidez suficiente conforme determinado pelas previsões acima mencionadas.

#### **Gestão do capital**

A estrutura de capital é gerida no nível de endividamento consolidado do Grupo, através de disciplina na alocação de recursos para projetos de investimento e nas alternativas de financiamento disponíveis para a Companhia, incluindo, além de dívida bancária, retenção de lucros ou captação de recursos no mercado acionário. No período findo em 31 de dezembro de 2023, não houve mudança nos objetivos, políticas ou nos processos de estrutura de capital.

## 4.4 Processos não sigilosos relevantes

### 4.4 – Processos não sigilosos relevantes:

- a. Juízo
- b. Instância
- c. data de instauração
- d. partes no processo (Em relação aos processos judiciais sujeitos à apreciação da Justiça do Trabalho, devem ser indicadas apenas as iniciais dos nomes das partes.)
- e. valores, bens ou direitos envolvidos
- f. principais fatos
- g. resumo das decisões de mérito proferidas
- h. estágio do processo
- i. se a chance de perda é:
  - i. provável
  - ii. possível
  - iii. remota
- j. motivo pelo qual o processo é considerado relevante
- k. análise do impacto em caso de perda do processo

A Companhia e suas controladas são partes em processos judiciais e procedimentos administrativos, trabalhistas, tributários, cíveis, ambientais e criminais.

Em 31 de dezembro de 2023, a Companhia mantinha uma provisão para questões relativas às suas pendências trabalhistas, cíveis e tributárias no montante de R\$ 69.398 milhões, possuindo depósitos judiciais para garantia de alguns processos no valor de R\$ 9.543 milhões.

### Processos Trabalhistas

Em 31 de dezembro de 2023, a Companhia e suas controladas figuravam como ré em 518 processos judiciais de natureza trabalhista, sendo:

- 326 ações movidas em face da Eternit S.A. – Em Recuperação Judicial;
- 34 ações movidas em face da Tégula S.A. – Em Recuperação Judicial;
- 98 ações movidas em face da SAMA S.A. - Minerações Associadas – Em Recuperação Judicial;
- 10 ações movidas em face da Precon Goiás Industrial Ltda. – Em Recuperação Judicial;
- 05 ações movidas em face da Eternit da Amazônia Indústria de Fibrocimento Ltda. – Em Recuperação Judicial;
- 42 ações movidas em face da Confibra Indústria e Comércio Ltda; e
- 03 ações movidas em face da Companhia Sulamericana de Cerâmica S.A. – Em Recuperação Judicial.

Dentre as ações trabalhistas indenizatórias em que a Companhia e suas controladas figuram no polo passivo, não foram encontradas ações relevantes para os negócios da Companhia ou de suas controladas que estejam sob sigilo.

Em 31 de dezembro de 2023, a Companhia e suas controladas figuravam como ré em 148 processos judiciais de natureza indenizatória, que, em razão da Emenda Constitucional nº 45, foram remetidos à Justiça do Trabalho, sendo:

- 134 ações referentes à indenização por suposta exposição ao amianto;
- 14 ações referentes à indenização por acidente do trabalho.

#### 4.4 Processos não sigilosos relevantes

Quanto às ações indenizatórias movidas em razão de suposta exposição ao amianto, constam:

- 114 ações movidas em face da Eternit S.A. – Em Recuperação Judicial;
- 09 ações movidas em face da SAMA S.A. - Minerações Associadas – Em Recuperação Judicial;
- 01 ação movida em face da Precon Goiás Industrial Ltda – Em Recuperação Judicial; e
- 10 ações movidas em face da Confibra Indústria e Comércio Ltda.

Quanto às ações movidas por acidente de trabalho temos:

- 02 ações movidas em face da Eternit S.A. – Em Recuperação Judicial;
- 01 ação movida em face da Tégula S.A. – Em Recuperação Judicial
- 05 ações movidas em face da SAMA S.A. - Minerações Associadas – Em Recuperação Judicial; e
- 06 ações movidas em face da Confibra Indústria e Comércio Ltda.

Há inquéritos civis e procedimentos preparatórios de inquérito civil em curso envolvendo a Companhia, instaurados pela Procuradoria Regional do Trabalho para apurar o cumprimento da legislação de medicina e segurança do trabalho, além de outros. Tais inquéritos poderão resultar no ajuizamento de ações civis públicas contra a Companhia.

Dentre as ações indenizatórias relevantes em que a Companhia e suas controladas figuram no polo passivo, encontram-se abaixo descrito:

| Ação Civil Pública nº 0002106-72.2013.5.02.0009 |   |
|---|---|
| a- Juízo  | 9ª Vara do Trabalho da Comarca de São Paulo   |
| b- Instância                                    | TST   |
| c- Data da instauração                          | 09/08/2013  |
| d- Partes no processo                           | Autor: MPT SP ("MPT")<br>Ré: Eternit S/A – Em Recuperação Judicial<br>("Eternit")   |
| e- Valores, bens ou direitos envolvidos         | R\$ 1.000.000.000,00 (um bilhão de reais)   |
| f- Principais fatos                             | Trata-se de ação civil pública ajuizada pelo MPT em face da Eternit (fábrica Osasco) alegando descumprimento, pela empresa, de obrigações relativas às normas de saúde e segurança do trabalho em face da exposição ao amianto de seus ex-colaboradores.<br><br>Fase atual: Foi interposto Recurso de Revista, em razão do acórdão proferido pela segunda instância. O Tribunal Regional do Trabalho reformou a decisão |

#### 4.4 Processos não sigilosos relevantes

|  |  |
|--|--|
|  | <p>de 1ª instância. Os termos mais significativos foram:</p> <ul style="list-style-type: none"> <li>• Exclusão das seguintes condenações: Indenização por danos morais coletivos no valor de R\$ 100 milhões; Indenização por danos morais no valor de R\$ 50 mil em favor de cada ex-trabalhador não diagnosticado com doenças relacionadas ao amianto; toda e qualquer discussão acerca de familiares de ex-empregados.</li> <li>• Redução das seguintes condenações: Danos morais e danos existenciais fixados em favor de cada ex-trabalhador já diagnosticado com doenças relacionadas ao amianto para R\$ 100 mil e R\$ 50 mil, respectivamente; Danos morais fixados em favor do Espólio de cada ex-trabalhador falecido após o ajuizamento das ações para R\$ 100 mil.</li> <li>• Mantida a seguinte condenação: Assistência médica integral para os ex-colaboradores diagnosticados com doenças relacionadas ao amianto.</li> <li>• A Eternit apresentou recurso de revista contra a decisão não reformada pelo TRT, tendo sido negada a sua admissibilidade.</li> <li>• A empresa apresentou recurso de agravo para que o recurso fosse apreciado pelo Tribunal Superior do Trabalho (TST) e apresentou contrarrazões ao recurso do agravo interposto pelo MPT e ABREA. O recurso foi distribuído para a 2ª turma do TST.</li> </ul> |
| <p>g- Resumo das decisões de mérito proferidas</p> | <p>a) Sentença condenou à Eternit em: 1) dano moral coletivo em R\$ 100 milhões; 2) dano moral individual a quem não está doente em R\$ 50mil; 3) dano moral a doente e espólio de falecido em R\$ 300mil; 4) dano existencial a doente e familiar de doente (que resida no mesmo lar) em R\$ 80mil; 5) pensão mensal vitalícia em 5 salários mínimos a partir da</p>  |

#### 4.4 Processos não sigilosos relevantes

|  |  |
|--|--|
|  | <p>sentença e até a data em que o doente completar 70 anos, aplicável também a viúva e filhos inválidos ou menores até que alcancem 25 anos; 6) assistência médica amplíssima (detalhado procedimento copiado do caso Shell/Basf é apresentado) e não limitada a doenças relativas ao amianto a todos os ex-empregados, mesmo não doentes; e 7) divulgação da sentença na TV;</p> <p>b) Acórdão de Recurso Ordinário acolheu parcialmente as preliminares arguidas pela reclamada, para:</p> <p>a-) declarar a incompetência absoluta desta Justiça do Trabalho para apreciação do presente feito no tocante aos familiares de ex-empregados, e conseqüentemente expungir da condenação a indenização por danos morais, no valor de R\$ 300 mil (trezentos mil reais), e indenização por danos existenciais, no valor de R\$ 80 mil (oitenta mil reais), a cada familiar diagnosticado com doenças relacionadas ao amianto, bem como a indenização por dano material consistente em pensão mensal em favor de cada dependente do ex-trabalhador falecido – já que decorrente de sentença nula, proferida por juízo manifestamente incompetente;</p> <p>b-) decretar a ilegitimidade da autora ABREA para representar os não associados; c-) declarar extinto sem resolução de mérito o pleito deduzido para aqueles que já demandaram em juízo contra a mesma ré, através de ações individuais, o mesmo pedido com a mesma causa de pedir, nos termos do art.485, V do NCPC; e, no mérito, deu provimento parcial ao seu recurso para:-</p> <p>a-) excluir a condenação de R\$100 milhões (cem milhões de reais) a título de dano moral coletivo; b-) reduzir os</p> |
|--|--|

#### 4.4 Processos não sigilosos relevantes

|                        |   |
|------------------------|---|
|                        | <p>valores fixados em sentença para as indenizações, sendo do dano moral para cada ex-trabalhador já diagnosticado com doenças decorrentes da exposição ao amianto para R\$ 100 mil; os danos existenciais para R\$ 50 mil; e para o espólio, para R\$ 100 mil (indenização por danos morais); c-) excluir da condenação a indenização de R\$ 50 mil por cada ex-trabalhador não diagnosticado com doenças relacionadas ao amianto; e d) absolver a condenação de divulgação da sentença na mídia, e respectiva multa diária; DAR PROVIMENTO PARCIAL ao recurso dos autores para incluir na condenação: a)dever da reclamada de arcar com as despesas de deslocamento e hospedagens, comprovadamente necessárias à plena assistência à saúde aos beneficiários que residam fora de São Paulo e Osasco; b)incluir a autora Abrea na participação do comitê gestor de saúde; c) limitar a manutenção do campo no site do MPT para envio de dado pelos interessados em 01 ano após o trânsito em julgado da decisão destes autos, e para estabelecer que a supervisão sobre o comitê de assistência à saúde se perfaça através de alegação dos próprios interessados e seus representantes legais, mediante denúncia ou representação, a fim de que o recorrente tome as providências cabíveis a fim de efetivar o provimento jurisdicional;</p> |
| h- Estágio do processo | Aguarda julgamento de recursos da Eternit, da ABREA e do MPT no TST.  |
| i- Chance de perda     | Parte da decisão em segunda instância foi considerada como perda provável pelos assessores jurídicos da Companhia, tendo provisionado o valor de R\$ 21.110 milhões no resultado da Companhia.  |



**4.4 Processos não sigilosos relevantes**

|  |   |
|--|---|
| j- Motivo pelo qual o processo é considerado relevante | Há discussões financeiras diretas e indiretas relevantes. |
| k- Análise do impacto em caso de perda                 | Impacto no caixa da Companhia                             |

| Ação Civil Pública nº 0002715.55.2013.5.02.0009        |   |
|--|---|
| a- Juízo   | 9ª Vara do Trabalho da Comarca de São Paulo   |
| b- Instância   | TST   |
| c- Data da instauração                                 | 04/10/2013  |
| d- Partes no processo                                  | Autor: ABREA<br>Ré: Eternit S/A – Em Recuperação Judicial<br>("Eternit")  |
| e- Valores, bens ou direitos envolvidos                | Não foi dado valor à causa  |
| f- Principais fatos                                    | <p>Trata-se de ação civil pública ajuizada pela ABREA por dependência a ação civil pública nº 0002106-72.2013.5.02.0009 em face da Eternit, tendo a citação ocorrida na audiência realizada em 07/10/2013, nos autos da ACP ajuizada pelo MPT contra a Companhia</p> <p>Fase atual: A Eternit apresentou recurso de revista contra a decisão não reformada pelo TRT, tendo sido negada a sua admissibilidade. A empresa apresentou recurso de agravo para que o recurso fosse apreciado pelo Tribunal Superior do Trabalho (TST) e apresentou contrarrazões ao recurso do agravo interposto pelo MPT e ABREA. O recurso foi distribuído para a 2ª turma do TST.</p> |
| g- Resumo das decisões de mérito proferidas            | Processo conexo ao acima (002106-72.2013.5.02.0009).  |
| h- Estágio do processo                                 | Processo conexo ao acima (002106-72.2013.5.02.0009).  |
| i- Chance de perda                                     | Processo conexo ao acima (002106-72.2013.5.02.0009).  |
| j- Motivo pelo qual o processo é considerado relevante | Processo conexo ao acima (002106-72.2013.5.02.0009).  |
| k- Análise do impacto em caso de perda                 | Impacto no caixa da Companhia   |

## 4.4 Processos não sigilosos relevantes

| Ação Civil Pública nº 0011104-96.2014.5.01.0049 |  |
|---|--|
| a- Juízo  | 49ª Vara do Trabalho da Comarca do Rio de Janeiro  |
| b- Instância                                    | TST  |
| c- Data da instauração                          | 21/08/2014   |
| d- Partes no processo                           | Autor: MPT RJ<br>Ré: Eternit S/A – Em Recuperação Judicial ("Eternit")   |
| e- Valores, bens ou direitos envolvidos         | R\$ 1.000.000.000,00 (um bilhão de reais)  |
| f- Principais fatos                             | <p>Trata-se de ação civil pública ajuizada pelo MPT em face da Eternit (fábrica RJ) alegando descumprimentos, pela empresa, de obrigações relativas às normas de saúde e segurança do trabalho.</p> <p>Fase atual: Antes da apresentação da defesa, Eternit chegou a acordo com o MPT acerca da maior parte dos pedidos da ação, quais sejam: (i) Abster-se de utilizar o equipamento Filler; (ii) Abster-se de utilizar o setor de serviço da limpeza da varredeira; (iii) Abster-se de utilizar o setor de serviço do vestiário; (iv) Pagar o salário de todos os empregados como se estivessem em efetivo exercício durante a paralisação dos serviços em decorrência das interdições; (v) Elaborar e implementar o PPRA; (vi) Adotar as medidas de controle necessárias e suficientes para eliminação, a minimização ou o controle dos riscos existentes na NR 9; (vii) Propiciar e exigir que a CIPA cumpra com suas atribuições de acordo com a NR 5; (viii) Elaborar e implementar análise ergonômica de todos os seus postos de trabalho de acordo com a NR 17; (ix) Manter os equipamentos de combate a incêndio em perfeitas condições de uso, conforme NR 23; (x) Elaborar inventário das máquinas,</p> |

#### 4.4 Processos não sigilosos relevantes

|  |   |
|--|---|
|  | <p>em conformidade com a NR 12; (xi) Adequar as máquinas empilhadeiras, conforme NR 11; (xii) Adequar toda a pavimentação dos locais de trabalho; (xiii) Proceder à sinalização adequada de todo o parque industrial; (xiv) Realizar avaliação e treinamentos para uso de respiradores (máscaras); (xv) Manter em perfeito funcionamento os chuveiros lava-olhos próximos à realização de serviços que demandem a sua utilização; (xvi) Manter chuveiros em condições adequadas de funcionamento em número suficiente; (xvii) Manter disponível a realização periódica de exames médicos de controle de todos os ex-empregados da fábrica no Rio de Janeiro, no período mínimo de 30 (trinta) anos após a demissão, conforme NR 12; (xviii) Foi proferida sentença pelo Juízo de 1ª instância, no sentido de determinar a substituição da matéria prima dentro do prazo de 18 meses a contar da publicação da decisão, bem como indenização a título de danos morais coletivos no valor de R\$ 30 milhões. Foi apresentado recurso ordinário pelas partes tendo o TRT majorado a condenação para R\$ 50 milhões a título de dano moral, entre outros.</p> <p>A Companhia apresentou Recurso de Revista tendo sido inadmitido pelo TRT. Contra esta decisão a Companhia apresentou embargos de declaração tendo sido acolhido pelo presidente do TRT com efeito modificativo, para admitir parcialmente o recurso de revista da E. e conceder o efeito suspensivo.</p> <p>A Eternit apresentou agravo de instrumento contraparte da decisão inadmitida do recurso de revista. O MPT apresentou contrarrazões ao recurso de revista da Eternit na parte admitida. O MPT opôs embargos de declaração contra a decisão que admitiu o recurso de revista da Eternit. Em 10/9/2019, o Presidente do TRT/RJ proferiu decisão</p> |
|--|---|

#### 4.4 Processos não sigilosos relevantes

|  |   |
|--|---|
|  | <p>rejeitando os embargos de declaração do MPT e confirmando o recebimento, em parte, do recurso de revista da Eternit com efeito suspensivo.</p> <p>Em 18/11/2020, os autos foram distribuídos ao TST e aguardam o julgamento dos recursos.</p>  |
| g- Resumo das decisões de mérito proferidas            | <p>a) Sentença: Determinou a substituição da matéria prima dentro do prazo de 18 meses a contar da publicação da decisão, bem como indenização a título de danos morais coletivos no valor de R\$ 30 milhões.</p> <p>b) Acórdão de Recurso Ordinário: TRT majorou a condenação para R\$ 50 milhões a título de dano moral, entre outros</p> |
| h- Estágio do processo                                 | Aguarda-se julgamento de recurso da ETERNIT no TST.   |
| i- Chance de perda                                     | Parte da decisão em segunda instância foi considerada como perda provável pelos assessores jurídicos da Companhia, tendo sido provisionado o valor de R\$ 800 mil no resultado do grupo Eternit.  |
| j- Motivo pelo qual o processo é considerado relevante | Há discussões financeiras diretas e indiretas relevantes.   |
| h- Análise do impacto em caso de perda                 | Impacto no caixa da Companhia   |

| Ação Civil Pública nº 0011169-91.2014.5.01.0049 |   |
|---|---|
| a- Juízo  | 49ª Vara do Trabalho da Comarca do Rio de Janeiro                     |
| b- Instância                                    | 2ª Instância  |
| c- Data da instauração                          | 03/09/2014  |
| d- Partes no processo                           | Autor: ABREA<br>Ré: Eternit S/A – Em Recuperação Judicial ("Eternit") |

**4.4 Processos não sigilosos relevantes**

|   |   |
|---|---|
| e- Valores, bens ou direitos envolvidos     | R\$10.000,00  |
| f- Principais fatos                         | <p>Trata-se de ação civil pública ajuizada pela ABREA por dependência a ação civil pública nº 0011104-96.2014.5.01.0049 em face da Eternit (fábrica Rio).</p> <p>Fase atual: A Eternit foi intimada de sentença que julgou parcialmente procedente a ação para condená-la a (i) pagar R\$ 100 mil a um único associado; (ii) custear ampla assistência à saúde de seus ex-empregados independentemente de diagnóstico prévio de doenças relacionadas ao amianto; e (iii) constituir um comitê para fornecimento de assistência médica a beneficiários. Os demais pedidos foram julgados improcedentes. Ambas as partes apresentaram recurso perante o Tribunal. Em 18/12/2021 houve a publicação do acórdão que negou provimento ao recurso da Eternit e deu parcial provimento ao recurso da ABREA, para condenar a empresa aos custeios das despesas de deslocamento. Aguarda julgamento de embargos de declaração opostos pela ETERNIT no TRT (2ª Instância)</p> |
| g- Resumo das decisões de mérito proferidas | <p>a) Sentença: Julgou parcialmente procedente a ação para condená-la a (i) pagar R\$ 100 mil a um único associado; (ii) custear ampla assistência à saúde de seus ex-empregados independentemente de diagnóstico prévio de doenças relacionadas ao amianto; e (iii) constituir um comitê para fornecimento de assistência médica a beneficiários. Os demais pedidos foram julgados improcedentes.</p> <p>b) Acórdão: Negou provimento ao recurso da Eternit e deu parcial provimento ao recurso da ABREA, para condenar a empresa aos custeios das despesas de deslocamento.</p>   |

**4.4 Processos não sigilosos relevantes**

|  |  |
|--|--|
| h- Estágio do processo                                 | Aguarda julgamento de embargos de declaração opostos pela ETERNIT no TRT (2ª Instância).   |
| i- Chance de perda                                     | Parte da decisão foi considerada como perda possível e parte, como perda provável, pelos assessores jurídicos da Companhia, sendo que o valores não são mensuráveis. |
| j- Motivo pelo qual o processo é considerado relevante | Há discussões financeiras diretas e indiretas relevantes.  |
| k- Análise do impacto em caso de perda                 | Impacto no caixa da Companhia  |

| Ação Civil Pública nº 0000127-37.2017.5.09.0657 |  |
|---|--|
| a- Juízo  | 1ª Vara do Trabalho da Comarca de Colombo  |
| b- Instância                                    | TST  |
| c- Data da instauração                          | 14/02/2017   |
| d- Partes no processo                           | Autor: MPT PR<br>Ré: Eternit S/A – Em Recuperação Judicial<br>("Eternit")  |
| e- Valores, bens ou direitos envolvidos         | R\$ 85.000.000,00 (oitenta e cinco milhões de reais)   |
| f- Principais fatos                             | Trata-se de ação civil pública ajuizada pelo MPT em face da Eternit. (Fábrica Colombo) alegando descumprimento, pela empresa, de obrigações relativas às normas de saúde e segurança do trabalho em face da exposição ao amianto de seus ex-empregados.<br><br>Fase atual: A ação foi julgada parcialmente procedente, impondo que a Eternit deixe de usar o amianto em sua atividade a partir da ciência da sentença, só sendo admitida manipulação de amianto existente na fábrica para fins de destinação adequada e eventual estoque, devendo a Companhia apresentar plano de eliminação de todo o amianto |

## 4.4 Processos não sigilosos relevantes

|  |   |
|--|---|
|  | <p>presente na fábrica no prazo de 90 dias a partir do trânsito em julgado. MPT apresentou recurso ordinário, não conhecido em 11/6/2019. O MPT apresentou ainda agravo para discutir a admissibilidade do recurso ordinário. Foi publicado o acórdão que julgou procedente o Agravo de Instrumento tão somente para efeito de devolver os autos ao primeiro grau e exame dos embargos de declaração do MPT opostos contra a sentença. O MPT apresentou Recurso ordinário. Em 09/02/2021, foi negado provimento ao recurso ordinário do MPT. Em 09/06/2021, o MPT interpôs recurso de revista, o qual foi parcialmente admitido pela presidência do TRT-9. O recurso encontra-se no TST pendente de julgamento.</p> |
| g- Resumo das decisões de mérito proferidas            | <p>a) Sentença: A ação foi julgada parcialmente procedente, impondo que a Eternit deixe de usar o amianto em sua atividade a partir da ciência da sentença, só sendo admitida manipulação de amianto existente na fábrica para fins de destinação adequada e eventual estoque, devendo a Companhia apresentar plano de eliminação de todo o amianto presente na fábrica no prazo de 90 dias a partir do trânsito em julgado;</p> <p>b) Acórdão: Negado provimento ao recurso ordinário do MPT.</p>  |
| h- Estágio do processo                                 | Aguarda julgamento do recurso no TST  |
| i- Chance de perda                                     | Remoto  |
| j- Motivo pelo qual o processo é considerado relevante | Há discussões financeiras diretas e indiretas relevantes.   |
| k- Análise do impacto em caso de perda                 | Impacto no resultado e caixa da Companhia   |

| Ação Civil Pública nº 0000866-37.2017.5.05.0102 |  |
|---|--|
| a- Juízo  | 2ª Vara do Trabalho de Simões Filho (BA) |
| b- Instância                                    | 1ª Instância                             |
| c- Data da instauração                          | 13/09/2017                               |

**4.4 Processos não sigilosos relevantes**

|  |   |
|--|---|
| d- Partes no processo                                  | Autor: MPT BA<br>Ré: Eternit S/A – Em Recuperação Judicial<br>("Eternit")   |
| e- Valores, bens ou direitos envolvidos                | R\$ 225.000.000,00 (duzentos e vinte e cinco milhões de reais)  |
| f- Principais fatos                                    | Trata-se de ação civil pública ajuizada pelo MPT em face da Eternit. (Fábrica Simões Filho) alegando descumprimentos, pela empresa, de obrigações relativas às normas de saúde e segurança do trabalho.<br><br>Fase atual: A ação encontra-se em fase de instrução. |
| g- Resumo das decisões de mérito proferidas            | A ação encontra-se em fase de instrução.  |
| h- Estágio do processo                                 | Fase pericial   |
| i- Chance de perda                                     | Possível  |
| j- Motivo pelo qual o processo é considerado relevante | Há discussões financeiras diretas e indiretas relevantes.   |
| k- Análise do impacto em caso de perda                 | Impacto no resultado e caixa da Companhia   |

| Ação Civil Pública nº 0000072-79.2018.5.05.0102 |   |
|---|---|
| a- Juízo  | 2ª Vara do Trabalho de Simões Filho (BA)  |
| b- Instância                                    | 1ª Instância  |
| c- Data da instauração                          | 12/03/2018  |
| d- Partes no processo                           | Autor: ABEA<br>Ré: Eternit S/A – Em Recuperação Judicial<br>("Eternit")   |
| e- Valores, bens ou direitos envolvidos         | R\$ 60.000,00 (sessenta mil reais)  |
| f- Principais fatos                             | Trata-se de ação civil pública ajuizada pela Associação Bahiana dos expostos ao Amianto.<br><br>Fase atual: Em 30/10/2019 foi proferida decisão determinando o sobrestamento deste processo até a produção de prova pericial na ACP movida pelo MPT/BA. |



**4.4 Processos não sigilosos relevantes**

|  |   |
|--|---|
|  |   |
| g- Resumo das decisões de mérito proferidas            | Processo conexo ao acima (0000866-37.2017.5.05.0102).     |
| h- Estágio do processo                                 | Processo conexo ao acima (0000866-37.2017.5.05.0102).     |
| i- Chance de perda                                     | Possível  |
| j- Motivo pelo qual o processo é considerado relevante | Há discussões financeiras diretas e indiretas relevantes. |
| k- Análise do impacto em caso de perda                 | Impacto no resultado e caixa da Companhia                 |

| Ação Civil Pública nº1000214-77.2021.5.02.0447 |   |
|--|---|
| a- Juízo                                       | Vara do Trabalho de Santos  |
| b- Instância                                   | TST   |
| c- Data da instauração                         | 20/03/2021  |
| d- Partes no processo                          | Autor: Procuradoria Regional do Trabalho de Santos<br>Ré: TSL Transportes Scatuzzi Ltda , Eternit<br>S/A e SAMA S/A Minerações Associadas |
| e- Valores, bens ou direitos envolvidos        | R\$ 5.000.000,00 (cinco milhões de reais)   |

#### 4.4 Processos não sigilosos relevantes

|                      |  |
|----------------------|--|
| f - Principais fatos | <p>Trata-se de ação civil pública ajuizada pela Procuradoria Regional do Trabalho de Santos x TSL, Eternit S/A e SAMA,</p> <p>Fase atual: Pedidos liminares para TSL: Se abster de realizar qualquer atividade de movimentação, recebimento e transporte de carga de amianto crisotila ou de produtos que o contenham, independentemente de sua origem, destino ou forma de acondicionamento da fibra mineral, realizar a remoção e a destinação ambientalmente adequada de qualquer carga de amianto crisotila ou de produtos que o contenham que receba, independentemente de sua origem, destino ou forma de acondicionamento da fibra mineral, de forma definitiva, conforme previsto na Resolução Conama 348/2004, após obtenção do CADRI - Certificado de Movimentação de Resíduos de Interesse Ambiental junto à CETESB – Companhia Ambiental do Estado de São Paulo.</p> <p>Pedido de condenação das Eternit e SAMA solidariamente a: proibidas de enviarem aos municípios de Cubatão, Santos e Guarujá carga de amianto crisotila ou de produtos que o contenham, independentemente de sua origem, destino, forma de movimentação ou de acondicionamento da fibra mineral. Pagarem R\$ 5 milhões (cinco milhões de reais), a título de indenização pelo dano moral coletivo causado, valor este que representa aproximadamente apenas 25% (vinte e cinco por cento) do comércio de amianto em um único mês.</p> <p>Em 09/06/2021 foi proferida sentença que julgou procedente os pedidos para condenar as Rés:</p> <p>a) determinar que a 1ª ré se abstenha de realizar qualquer atividade de movimentação, recebimento e transporte de amianto crisotila ou de produtos que o contenham;</p> <p>b) determinar que as 2ª e 3ª rés, de forma solidária, abstenham-se de enviar aos municípios de Cubatão, Santos e</p> |
|----------------------|--|

#### 4.4 Processos não sigilosos relevantes

|  |  |
|--|--|
|  | <p>Guarujá carga de amianto crisotila ou de produtos que o contenham;</p> <p>c) condenar a 1ª ré ao pagamento de indenização por danos morais coletivos na ordem de R\$ 200 mil (duzentos mil reais), bem como condenar as 2ª e 3ª rés, de forma solidária, ao pagamento de indenização por danos morais coletivos, na importância de R\$ 5 milhões (cinco milhões de reais).</p> <p>Em 2.7.2021 SAMA e Eternit interpuseram recurso ordinário. Em 6.7.2021 TSL interpôs recurso ordinário</p> <p>O Tribunal Regional do Trabalho deu parcial provimento ao recurso ordinário da ETERNIT para excluir a condenação de dano moral coletivo e reduzir o valor da multa em caso de descumprimento, mas preservou a proibição de envio de amianto ao porto de Santos.</p> <p>Por reclamação constitucional, o STF determinou a cassação do acórdão para que outro seja proferido conforme decisão em ADPF que versa sobre transporte. O acórdão ainda não foi proferido.</p> <p>O MPT interpôs recurso de revista, não admitido. O MPT interpôs agravo ao TST.</p> |
| <p>g- Resumo das decisões de mérito proferidas</p> | <p>Sentença: Julgou procedente os pedidos para condenar as Rés:</p> <p>a) Determinar que a 1ª ré se abstenha de realizar qualquer atividade de movimentação, recebimento e transporte de amianto crisotila ou de produtos que o contenham;</p> <p>b) Determinar que as 2ª e 3ª rés, de forma solidária, abstenham-se de enviar aos municípios de Cubatão, Santos e Guarujá carga de amianto crisotila ou de produtos que o contenham;</p> <p>c) Condenar a 1ª ré ao pagamento de indenização por danos morais coletivos na ordem de R\$ 200 mil (duzentos mil reais), bem como condenar as 2ª e 3ª rés, de forma solidária, ao pagamento de indenização por danos morais coletivos, na importância de R\$ 5 milhões (cinco milhões de reais).</p>  |

**4.4 Processos não sigilosos relevantes**

|  |   |
|--|---|
|  | <p>Em 2.7.2021 SAMA e Eternit interpuseram recurso ordinário. Em 6.7.2021 TSL interpôs recurso ordinário</p> <p>Acórdão: O Tribunal Regional do Trabalho deu parcial provimento ao recurso ordinário da ETERNIT para excluir a condenação de dano moral coletivo e reduzir o valor da multa em caso de descumprimento, mas preservou a proibição de envio de amianto ao porto de Santos.</p> <p>Por reclamação constitucional, o STF determinou a cassação do acórdão para que outro seja proferido conforme decisão em ADPF que versa sobre transporte. O acórdão ainda não foi proferido.</p> |
| h- Estágio do processo                                 | Aguarda julgamento do recurso no TST  |
| i- Chance de perda                                     | Remoto  |
| j- Motivo pelo qual o processo é considerado relevante | Relevante impacto em Logística de Exportação  |
| k- Análise do impacto em caso de perda                 | Impacto no resultado e caixa da Companhia   |

| Ação Civil Pública nº 0010606-45.2020.5.18.0201 |  |
|---|--|
| a- Juízo  | Vara do Trabalho de Porangatu  |
| b- Instância                                    | 1ª Instância   |
| c- Data da instauração                          | 19/05/2021   |
| d- Partes no processo                           | Autor: Procuradoria Regional do Trabalho de Anápolis<br>Ré: SAMA S/A Minerações Associadas |
| e- Valores, bens ou direitos envolvidos         | R\$ 3.600.000,00 (três milhões e seiscentos mil reais)                                     |

#### 4.4 Processos não sigilosos relevantes

|                            |  |
|----------------------------|--|
| <p>f. Principais fatos</p> | <p>Pedidos Liminares:</p> <p>a) Manter disponível a realização periódica de exames médicos de controle de todos os ex-empregados da planta industrial Minaçu/GO, pelo prazo de 30 (trinta) anos, contatos do término do contrato de trabalho de cada obreiro e conforme a periodicidade do item 19.1, do Anexo XII, da NR-15;</p> <p>b) Incluir no rol de exames médicos de controle de todos os ex-empregados da planta industrial de Minaçu/GO aqueles destinados ao diagnóstico de: Asbestose (CID10 J60); Mesotelioma de Pleura (CID-10 C45.0); Neoplasias malignas (cânceres) de estômago (CID-10 C16.-), de laringe (CID-10 C32), de brônquios e pulmão (CID-10 C34); Placas pleurais, entre outros.</p> <p>c) Custear as despesas com assistência integral à saúde, tais como os atendimentos e procedimentos médicos, nutricionais, psicológicos, fisioterapêuticos, terapêuticos, internações e medicamentos de todos os exempregados da planta industrial de Minaçu/GO com agravos à saúde passíveis de associação à exposição ocupacional ao asbesto (amianto), facultada, para tal fim, a inscrição dos referidos ex-empregados em um plano de saúde custeado pelas Requeridas entre outros.</p> <p>Em 11/11/2021 foi publicada a sentença que condenou SAMA e Eternit nas seguintes obrigações:</p> <p>d) Manter disponível a realização periódica de exames médicos de controle de todos os exempregados da planta industrial Minaçu/GO, pelo prazo de 30 anos, contados do término do contrato de trabalho de cada pessoa e conforme a periodicidade do item 19.1, do Anexo XII, da NR-15;</p> <p>e) Incluir no rol de exames médicos de controle de todos os ex-empregados da planta de Minaçu/GO aqueles destinados ao diagnóstico de: Asbestose (CID10 J60); mesotelioma de Pleura (CID-</p> |
|----------------------------|--|

#### 4.4 Processos não sigilosos relevantes

|   |   |
|---|---|
|   | <p>10 C45.0); Neoplasias malignas (cânceres) de estômago (CID-10 C16.-), de laringe (CID-10 C32), de brônquios e pulmão (CID-10 C34); Placas pleurais (CID-10 J92.-); Placas epicárdicas ou pericárdicas (CID-10 I34.8); mesotelioma de peritônio (CID - C45.1) e mesotelioma de pericárdio (CID - C45.2). Os mesmos exames deverão ser realizados para os seus atuais empregados, conforme a periodicidade do item 19.1, do Anexo XII, da NR-15;</p> <p>f) Custear as despesas com assistência integral à saúde de todos os ex-empregados da planta de Minaçu/GO com agravos à saúde passíveis de associação à exposição ocupacional ao asbesto (amianto), facultada, para tal fim, a inscrição dos referidos ex-empregados em um plano de saúde custeado pelas Requeridas;</p> <p>g) Divulgar a convocação para a realização periódica de exames médicos de controle de agravos à saúde passíveis de associação à exposição ocupacional ao amianto para todos os ex-empregados da planta industrial de Minaçu/GO;</p> <p>h) Custear as despesas de deslocamento e de hospedagem de todos os ex-empregados da planta industrial de Minaçu/GO, que comprovadamente residirem em domicílio distante a mais de 100 km do local de realização periódica de exames médicos.</p> <p>SAMA e Eternit apresentaram recurso ordinário. Os recursos foram providos em parte para alterar a forma de convocação de ex-empregados. Recurso de Revista foi interposto e admitido parcialmente com efeito suspensivo.</p> |
| g. Resumo das decisões de mérito proferidas | <p>a) Sentença: Condenou SAMA e Eternit nas seguintes obrigações:</p> <ul style="list-style-type: none"> <li>- Manter disponível a realização periódica de exames médicos de controle de todos os ex-empregados da planta industrial Minaçu/GO, pelo prazo de 30 anos, contados do término do contrato de trabalho de cada pessoa e conforme a</li> </ul>   |

#### 4.4 Processos não sigilosos relevantes

|                        |  |
|------------------------|--|
|                        | <p>periodicidade do item 19.1, do Anexo XII, da NR-15;</p> <ul style="list-style-type: none"> <li>- Incluir no rol de exames médicos de controle de todos os ex-empregados da planta de Minaçu/GO aqueles destinados ao diagnóstico de: Asbestose (CID10 J60); mesotelioma de Pleura (CID-10 C45.0); Neoplasias malignas (cânceres) de estômago (CID-10 C16.-), de laringe (CID-10 C32), de brônquios e pulmão (CID-10 C34); Placas pleurais (CID-10 J92.-); Placas epicárdicas ou pericárdicas (CID-10 I34.8); mesotelioma de peritônio (CID - C45.1) e mesotelioma de pericárdio (CID - C45.2). Os mesmos exames deverão ser realizados para os seus atuais empregados, conforme a periodicidade do item 19.1, do Anexo XII, da NR-15;</li> <li>- Custear as despesas com assistência integral à saúde de todos os ex-empregados da planta de Minaçu/GO com agravos à saúde passíveis de associação à exposição ocupacional ao asbesto (amianto), facultada, para tal fim, a inscrição dos referidos ex-empregados em um plano de saúde custeado pelas Requeridas;</li> <li>- Divulgar a convocação para a realização periódica de exames médicos de controle de agravos à saúde passíveis de associação à exposição ocupacional ao amianto para todos os ex-empregados da planta industrial de Minaçu/GO;</li> <li>- Custear as despesas de deslocamento e de hospedagem de todos os ex-empregados da planta industrial de Minaçu/GO, que comprovadamente residirem em domicílio distante a mais de 100 km do local de realização periódica de exames médicos.</li> </ul> <p>b) Acórdão: Os recursos foram providos em parte para alterar a forma de convocação de ex-empregados.</p> |
| h. Estágio do processo | Aguarda julgamento do recurso no TST   |
| i. Chance de perda     | Possível   |

**4.4 Processos não sigilosos relevantes**

|  |   |
|--|---|
| j. Motivo pelo qual o processo é considerado relevante | Há discussões financeiras diretas e indiretas relevantes. |
| k. Análise do impacto em caso de perda                 | Impacto no resultado e caixa da Companhia                 |

| Ação de Execução de Termo de Ajustamento de Conduta nº 0000883-76.2017.5.05.0101 |  |
|--|--|
| a- Juízo   | 1ª Vara do Trabalho de Simões Filho (BA)   |
| b- Instância   | 2ª Instância   |
| c- Data da instauração   | 06/09/2017   |
| d- Partes no processo  | Autor: Ministério Público do Trabalho – Procuradoria Regional do Trabalho da 5ª Região ("MPT")<br>Ré: Eternit S/A – Em Recuperação Judicial ("Eternit")  |
| e- Valores, bens ou direitos envolvidos  | R\$ 42.635.000,00 (quarenta e dois milhões, seiscentos e trinta e cinco mil reais)   |
| f- Principais fatos  | O Ministério Público do Trabalho do Estado da Bahia distribuiu ação de execução no valor de R\$ 42.635 milhões, mais custas, sob a alegação de que a Companhia teria descumprido TAC assinado em 2002, relacionado à emissão de CAT em caso de acidente de trabalho e doença ocupacional, independentemente de afastamento do trabalho, conforme dispões o art.336 do Decreto 3048/99 da previdência. Nesse contexto, a Companhia apresentou exceção de pré-executividade o que não foi acolhido pelo Juízo. A Eternit opôs embargos de declaração tendo indicado dois imóveis e suas benfeitorias, situado nas cidades de Simões Filho/BA e Goiânia/GO, em garantia da referida execução. O processo se encontra em estágio inicial, tendo os assessores jurídicos estimado como possível a |



#### 4.4 Processos não sigilosos relevantes

|  |   |
|--|---|
|  | <p>probabilidade de perda dos pedidos definitivos da execução.<br/>Sentença acolheu a prescrição e extinguiu o processo.<br/>O MPT recorreu e o recurso aguarda julgamento.</p> |
| g- Resumo das decisões de mérito proferidas            | a) Sentença: Acolheu a prescrição e extinguiu o processo.   |
| h- Estágio do processo                                 | Aguarda julgamento do recurso no TRT  |
| i- Chance de perda                                     | Possível  |
| j- Motivo pelo qual o processo é considerado relevante | Valor relevante de eventual multa   |
| h- Análise do impacto em caso de perda                 | Impacto no resultado e caixa da Companhia   |

#### Processos Tributários

Em 31 de dezembro de 2023, a Companhia e suas controladas figuravam como ré em 111 processos de natureza tributária, sendo:

- 44 ações em que figura como parte a empresa Eternit S.A. – Em Recuperação Judicial (“Eternit”);
- 22 ações em que figura como parte a SAMA S.A. Minerações Associadas – Em Recuperação Judicial (“SAMA”);
- 5 ações em que figura como parte a empresa Precon Goiás Industrial Ltda. – Em Recuperação Judicial;
- 1 ação em que figura como parte a empresa Engedis Distribuição e Serviços Ltda.;
- 20 ações em que figura como parte a empresa Tégula S.A.. – Em Recuperação Judicial;
- 6 ações em que figura como parte a empresa Eternit da Amazônia Indústria de Fibrocimento Ltda. – Em Recuperação Judicial;
- 7 ações em que figura como parte a empresa Wagner Ltda. – Em Recuperação Judicial;

#### 4.4 Processos não sigilosos relevantes

- 1 ação em que figura como parte a empresa Wagner da Amazônia Ltda. – Em Recuperação Judicial; e
- 5 ações em que figura como parte a empresa Confibra Indústria e Comércio Ltda.

Das ações tributárias de maior relevância para os negócios da Companhia, destacam-se abaixo:

| Ação Anulatória de ato administrativo nº 0014558-70.2009.4.01.3500 Execução Fiscal nº 0486287-42.2009.8.09.0103 e Embargos à Execução nº 0255847.71.2014.8.09.0103 |  |
|--|--|
| a- Juízo   | 1ª Vara Federal da Comarca de Goiás e 1ª Vara Criminal e de Fazenda Pública da Comarca de Minaçu   |
| b- Instância   | 1ª Instância   |
| c- Data da instauração   | 31/07/2009, 31/12/2009 e 17/07/2014  |
| d- Partes no processo  | Autora: SAMA<br>Réu: Departamento Nacional de Produção Mineral (DNPM).<br>Exequente: Departamento Nacional de Produção Mineral<br>Executada: SAMA<br>Embargante: SAMA<br>Embargada: Departamento Nacional de Produção Mineral (DNPM).  |
| e- Valores, bens ou direitos envolvidos  | R\$ 7.384.503,05 (sete milhões, trezentos e oitenta e quatro mil reais e cinco centavos)   |
| f- Principais fatos  | O procedimento administrativo de cobrança deflagrado pelo DNPM em face da autora SAMA compreende dois períodos: o primeiro de 1991 a 1997 e o segundo de 2000 a 2005. Comum a ambos é a causa motivadora, fincada na alegação de recolhimento a menor da compensação financeira estabelecida em virtude da exploração de recursos minerais (CFEM).<br>Foi proposta ação anulatória contra decisão proferida no procedimento administrativo, com pedido de tutela antecipada com o objetivo de afastar a cobrança da CFEM referente aos anos de 1991 a 1997 e 2000, por força do acolhimento da preliminar de prescrição, |

#### 4.4 Processos não sigilosos relevantes

|  |  |
|--|--|
|  | <p>sendo determinado o prosseguimento no que tange aos anos de 2001 a 2005. Foi interposto recurso de agravo de instrumento pelo DNPM, tendo sido indeferido o pedido de efeito suspensivo. Posteriormente, foi julgado o mérito do agravo de instrumento, tendo sido acolhido o recurso do DNPM para afastar a prescrição. Apresentamos Recurso Especial em face da decisão proferida pelo Tribunal, o que foi denegado seguimento, contra essa decisão foi oposto Agravo Interno, após a decisão nestes autos, houve a oposição de embargos de declaração pela SAMA. Apresentação de impugnação ao agravo interno do DNPM. A Ministra Regina Helena proferiu decisão acolhendo os embargos de declaração da SAMA e esclarecendo que apenas os créditos de CFEM de 1991 a 1997 estão prescritos, permanecendo exigíveis os créditos do ano 2000. Após a interposição de Agravo Interno pela SAMA, o agravo foi pautado para julgamento virtual. Na sequência o Agravo de SAMA foi retirado de pauta e foram pautados para julgamento virtual o Agravo Interno interposto pela SAMA e o Agravo Interno interposto pelo DNPM. A 1ª Turma do STJ negou provimento aos Agravos Internos de ambas as partes, mantendo a prescrição das parcelas de CFEM do período de 1991 a 1997.</p> |
| g – Resumo das decisões de mérito proferidas | Ainda não há decisões de mérito em relação à matéria em discussão.   |
| h – Estágio do processo                      | <p>Fase atual: Atualmente, a Ação Anulatória está com sua tramitação suspensa até a conclusão de perícia contábil, que será realizada conjuntamente com o trabalho pericial relativo à Ação de Improbidade nº 2001.35.00.015022-5</p> <p>Após a propositura da ação anulatória foi ajuizada pelo DNPM, a execução fiscal da dívida no valor de R\$ 13.729.328,00</p>   |

#### 4.4 Processos não sigilosos relevantes

|  |   |
|--|---|
|  | <p>referentes aos anos de 1991 a 2005, ou seja, discutindo o mesmo objeto da ação anulatória.</p> <p>Foi apresentada pela executada exceção de pré-executividade, sob o fundamento de ajuizamento de ação anulatória junto à Justiça Federal.</p> <p>Em razão de decisão na ação anulatória, foi suspensa a execução até julgamento final da referida ação no que diz respeito aos anos de 1991 a 2000.</p> <p>No que tange ao período compreendido entre 2000 e 2005 foi oferecido ao juízo uma carta de fiança garantindo a execução, no valor de R\$ 1.439.612,15.</p> <p>Foram apresentados os embargos à Execução. O DNMP requereu a suspensão deste processo e da Execução, até o julgamento final da Ação Anulatória. O pedido da DNMP foi deferido e o processo encontra-se suspenso. Em 25.3.2022 a ANM apresentou petição requerendo (i) a extinção dos Embargos à Execução, alegando existência de litispendência entre os Embargos e a Ação Anulatória nº 0014558-70.2009.4.01.3500; e subsidiariamente (ii) a suspensão dos Embargos, até o julgamento final da Ação Anulatória.</p> <p>Em 29.8.2022 foi proferido despacho deferindo o pedido de suspensão dos autos "para os fins de verificação da preliminar arguida de litispendência/coisa julgada".</p> |
| i- Chance de perda                                       | Possível.   |
| j - motivo pelo qual o processo é considerado relevante; | Valores envolvidos.   |
| k- Análise do impacto em caso de perda                   | Impacto no resultado e caixa da Companhia   |

**4.4 Processos não sigilosos relevantes**

| Ação de Improbidade Administrativa nº 0014999-32.2001.4.01.3500 |   |
|---|---|
| a- Juízo  | 1ª Vara Federal de Goiás  |
| b- Instância  | 1ª Instância  |
| c- Data da instauração  | 30/10/2001  |
| d- Partes no processo   | Autor: Ministério Público Federal<br>Réu: Departamento Nacional de Produção Mineral (DNPM), SAMA, Eternit, Engedis e outros   |
| e- Valores, bens ou direitos envolvidos                         | R\$ 146.821.595,69 (cento e quarenta e seis milhões, oitocentos e vinte e um mil, quinhentos e noventa e cinco reais e sessenta e nove centavos).   |
| f - Principais fatos  | Ação de responsabilidade por suporte ato de improbidade administrativa ajuizada contra o diretor do DNPM que teria agido de modo negligente e omissivo na arrecadação de renda pública (compensação financeira), bem como contra a SAMA e outros que teriam se beneficiado do ato ímprobo.<br><br>Aguardando realização de perícia. Em 22.11.2022, SAMA juntou petição abordando as repercussões da Lei nº 14.230/2021 sobre a ação de improbidade. |
| g – Resumo das decisões de mérito proferidas                    | Ainda não há decisões de mérito em relação a matéria em discussão.  |
| h – Estágio do processo   | Fase atual: Aguardando realização de perícia. Em 22.11.2022, SAMA juntou petição abordando as repercussões da Lei nº 14.230/2021 sobre a ação de improbidade.   |
| i- Chance de perda  | Perda remota  |

**4.4 Processos não sigilosos relevantes**

|   |   |
|---|---|
|   |   |
| J – Motivo pelo qual o processo é considerado relevante | Valores envolvidos, repercussão midiática |
| k- Análise do impacto em caso de perda                  | Impacto no resultado e caixa da Companhia |

| Ação Anulatória de ato administrativo nº 5536999.92.2018.8.09.0051 |  |
|--|--|
| a- Juízo   | 1ª Vara da Fazenda Pública de Minaçu   |
| b- Instância   | 1ª Instância   |
| c- Data da instauração   | 09/11/2018   |
| d- Partes no processo  | Autora: SAMA<br>Réu: Estado de Goiás   |
| e- Valores, bens ou direitos envolvidos                            | R\$ 15.896.610,30 (quinze milhões, oitocentos e noventa e seis mil, seiscentos e dez reais e trinta centavos)  |
| f - Principais fatos   | <p>Ação Anulatória de ICMS nos anos de 2010 e 2013 em decorrência de aproveitamento dos créditos do imposto na aquisição de óleo diesel para utilização no processo de produção mineral.</p> <p>Em 26/11/18 foi proferida decisão concedendo a antecipação da tutela para suspender a exigibilidade dos créditos tributários provenientes dos Autos de Infrações nº 4011500933003 e 401602204957, suspendendo-se, por conseguinte, as Execuções Fiscais de nº 5405187.62.2018.8.09.0103 e 5454918.27.2018.8.09.0103, em trâmite perante a Vara da Fazenda Pública de Minaçu. Sentença improcedente. Apresentado Recurso de apelação, recurso julgado improcedente, opusemos embargos de declaração, bem como contrarrazões aos embargos de declaração opostos pelo Estado de Goiás, requerendo o não conhecimento do recurso, ante a ausência do vício de omissão apontado pela Fazenda Pública.</p> |

**4.4 Processos não sigilosos relevantes**

|   |   |
|---|---|
|   | Inclusão em Pauta para Julgamento - Proferido despacho determinando a inclusão em pauta de julgamento virtual designado para 25/09/2023.  |
| g – Resumo das decisões de mérito proferidas            | Tanto a sentença como o acórdão entenderam que o direito ao crédito do ICMS referente aos bens adquiridos para uso no processo de produção mineral (óleo diesel) não se estende ao processo não diretamente vinculado a extração (ausência de contato direto com o processo produtivo).   |
| h – Estágio do processo                                 | Fase atual: Sentença improcedente. Apresentado Recurso de apelação, recurso julgado improcedente, opusemos embargos de declaração, bem como contrarrazões aos embargos de declaração opostos pelo Estado de Goiás, requerendo o não conhecimento do recurso, ante a ausência do vício de omissão apontado pela Fazenda Pública. |
| i- Chance de perda                                      | Perda possível  |
| j – Motivo pelo qual o processo é considerado relevante | Valores envolvidos  |
| k - Análise do impacto em caso de perda                 | Impacto no resultado e caixa da Companhia   |

| Ação Anulatória de ato administrativo nº 5455521-32.2020.8.09.0103 |  |
|--|--|
| a- Juízo   | 1ª Vara da Fazenda Pública de Minaçu   |
| b- Instância   | 1ª Instância   |
| c- Data da instauração   | 14/09/2020   |
| d- Partes no processo  | Autora: SAMA<br>Réu: Estado de Goiás   |
| e- Valores, bens ou direitos envolvidos                            | R\$ 19.258.481,35 (dezenove milhões, duzentos e cinquenta e oito mil, quatrocentos e oitenta e um reais e trinta e cinco centavos) |

**4.4 Processos não sigilosos relevantes**

|  |   |
|--|---|
| f - Principais fatos                         | <p>Trata-se de ação anulatória ajuizada a fim de que sejam anulados os autos de infração n. 40116011621343 e 4011901365731 lavrados em razão da glosa de crédito decorrente da aquisição de óleo diesel nos anos de 2012 e 2014. Proferida decisão considerando que há nos autos documentos hábeis a corroborar com os fatos alegados, de modo que a prova pericial requerida foi indeferida.</p> <p>Protocolada contrarrazões ao recurso de apelação interposto pelo Estado de Goiás, requerendo o desprovisionamento do recurso.</p>  |
| g – Resumo das decisões de mérito proferidas | <p>Sentença entendeu que o direito ao crédito do ICMS referente aos bens adquiridos para uso no processo de produção mineral (óleo diesel) não se estende ao processo não diretamente vinculado a extração (ausência de contato direto com o processo produtivo).</p>   |
| h – Estágio do processo                      | <p>Fase Atual: Protocolado agravo em recurso extraordinário requerendo a remessa dos autos para o Supremo Tribunal Federal para que seja admitido e provido o apelo extraordinário da Agravante.;</p> <p>Protocolado agravo em recurso especial requerendo a sua admissão, não havendo retratação da decisão pelo Desembargador Vice-Presidente do Tribunal de Justiça do Estado de Goiás, a remessa dos autos ao Superior Tribunal de Justiça, requerendo-se, desde já, o provimento do recurso para que seja admitido e provido o apelo especial da Agravante.;</p> <p>Protocolado agravo interno requerendo a reconsideração da decisão agravada, não havendo retratação, requereu que seja submetido o agravo interno ao julgamento pelo órgão colegiado, a fim de que seja reformada a decisão agravada,</p> |



## 4.4 Processos não sigilosos relevantes

|   |  |
|---|--|
|   | <p>para que seja dado seguimento ao Recurso Extraordinário.</p> <p>Proferida decisão deixando de admitir o recurso especial interposto pela Cia.;</p> <p>Proferida decisão deixando de admitir o recurso extraordinário interposto pela Cia.</p> <p>Protocolado recurso especial requerendo que seja anulado o acórdão, determinando-se o retorno dos autos ao Tribunal a quo para análise obrigatória.</p> <p>Protocolado recurso extraordinário requerendo que seja anulado o acórdão recorrido, determinando-se o retorno dos autos ao Tribunal a quo para análise obrigatória.</p> |
| i- Chance de perda  | Perda possível   |
| j – Motivo pelo qual o processo é considerado relevante   | Valores envolvidos   |
| k - Análise do impacto em caso de perda   | Impacto no resultado e caixa da Companhia  |
|   |  |
| <p>Execuções Fiscais n°rs: 5405187-62.2018.8.09.0103, 5454918-27.2018.8.09.0103, 5291991-46.2020.8.09.0103 e 5347996-83.2023.8.09.0103</p> <p>Ações Anulatórias n°rs: 5073748-38.2020.8.09.0103 e 5104951-09.2022.8.09.0051</p> |  |
| a- Juízo  | 1ª Vara da Fazenda Pública de Minaçu<br>Vara da Fazenda Pública de Goiânia   |
| b- Instância  | 1ª Instância   |
| c- Data da instauração  | 25/08/2018<br>25/09/2018<br>18/06/2020<br>12/02/2020<br>24/02/2022   |
| d- Partes no processo   | Executada: SAMA<br>Exequente: Estado de Goiás<br>Requerente: SAMA<br>Réu: Estado de Goiás  |
| e- Valores, bens ou direitos envolvidos   | R\$ 13.185.969,07 (treze milhões, cento e oitenta e cinco mil, novecentos e sessenta e nove reais e sete centavos).  |

#### 4.4 Processos não sigilosos relevantes

|   |  |
|---|--|
| <p>f - Principais fatos</p>                         | <p>Tratam-se de ações anulatórias ajuizadas a fim de que sejam anulados autos de infração, em razão da glosa de créditos de ICMS de bens adquiridos para uso no processo de produção mineral (óleo diesel), nos termos do § 3º, I, do art. 20, da Lei Complementar n. 87/1996.</p> <p>A vedação ao aproveitamento de óleo diesel para uso no processo industrial contida no §2º do art. 4º da Instrução Normativa n. 990/2010-GSF, viola os princípios da legalidade e não-cumulatividade previstos nos arts. 150, I, e 155, II, § 2º, I, da Constituição.</p> <p>Tal crédito foi tomado conforme orientação escrita da Secretaria da Fazenda do Estado de Goiás, por meio do Parecer n. 1.167/2001-AST.</p> <p>Paralelamente, foram ajuizadas execuções fiscais visando a cobrança de ICMS decorrente da não realização de estorno de crédito do imposto relativos às aquisições de óleo diesel.</p> <p><u>Ações Anulatórias:</u><br/> <u>Ações em fase recursal em 2ª instância.</u><br/> <u>Execuções Fiscais:</u><br/> <u>Processos suspensos, aguardando as decisões nas ações anulatórias.</u></p> |
| <p>g – Resumo das decisões de mérito proferidas</p> | <p>Tanto a sentença como o acórdão entenderam que o direito ao crédito do ICMS referente aos bens adquiridos para uso no processo de produção mineral (óleo diesel) não se estende ao processo não diretamente vinculado a extração (ausência de contato direto com o processo produtivo).</p>   |
| <p>h – Estágio do processo</p>                      | <p><u>Ações Anulatórias:</u><br/> Ações em fase recursal em 2ª instância.</p> <p><u>Execuções Fiscais:</u></p>   |

**4.4 Processos não sigilosos relevantes**

|   |  |
|---|--|
|   | Processos suspensos, aguardando as decisões nas ações anulatórias. |
| i- Chance de perda                                      | Perda possível   |
| j – Motivo pelo qual o processo é considerado relevante | Valores envolvidos   |
| k- Análise do impacto em caso de perda                  | Impacto no resultado e caixa da Companhia                          |

|  |   |
|--|---|
| Autos de Infração n°rs: 4011902154149, 4011902155200 e 4011901367270 |   |
| a- Juízo   | Conselho Administrativo Tributário  |
| b- Instância   | 1ª Instância  |
| c- Data da instauração   | 10/09/2019<br>10/09/2019<br>17/06/2019  |
| d- Partes no processo  | Autuada: SAMA<br>Autuante: Estado de Goiás  |
| e- Valores, bens ou direitos envolvidos                              | R\$ 2.311.629,48 (dois milhões, trezentos e onze mil, seiscentos e vinte e nove reais e quarenta e oito centavos)   |
| f - Principais fatos   | Tratam-se de autos de infração em que se exige o ICMS relativo a suposta omissão de pagamento, considerando a falta de estorno de crédito relativo a entrada de OLEO DIESEL consumido em veículos próprios para transporte de minério no TRAJETO MINA/PATIO (crédito vedado pelo P 4. Da IN 990/2010-GSF); consumido em veículos locados, envolvidos no transporte de rejeitos e outros materiais não utilizados no processo industrial.<br>Processos em fase de Recurso Voluntário ou recurso ao Conselho Superior.<br>Aguardamos julgamento dos recursos. |
| g – Resumo das decisões de mérito proferidas                         | Decisões entenderam que o direito ao crédito do ICMS referente aos bens adquiridos para uso no processo de produção mineral (óleo diesel) não se estende ao processo não diretamente vinculado a extração (ausência de  |

**4.4 Processos não sigilosos relevantes**

|   |  |
|---|--|
|   | contato direto com o processo produtivo), bem como haveria vedação legal, nos termos do §2º do art. 4º da Instrução Normativa n. 990/2010-GSF. |
| h – Estágio do processo                                 | Processos em fase de Recurso Voluntário ou recurso ao Conselho Superior. Aguardamos julgamento dos recursos.                                   |
| i- Chance de perda                                      | Perda possível   |
| j – Motivo pelo qual o processo é considerado relevante | Valores envolvidos   |
| k- Análise do impacto em caso de perda                  | Impacto no resultado e caixa da Companhia  |

| Mandado de Segurança nº 000744664.2014.8.19.0000 e<br>Execução Fiscal nº0266392-03.2018.8.19.0001 |  |
|---|--|
| a- Juízo  | Superior Tribunal de Justiça<br>2ª Turma<br>17ª Vara de Fazenda Pública da Comarca da<br>Capital - Rio de Janeiro  |
| b- Instância  | 3ª Instância<br>1ª Instância   |
| c- Data da instauração  | 12/02/2014<br>24/10/2018   |
| d- Partes no processo   | Autor: Eternit<br>Réu: Estado do Rio de Janeiro<br>Exequente: Estado do Rio de Janeiro<br>Executado: Eternit   |
| e- Valores, bens ou direitos envolvidos   | R\$ 38.622.019,07 (trinta e oito milhões, seiscentos e vinte e dois mil, dezenove reais e sete centavos)   |
| f- Principais fatos   | Trata-se de mandado de segurança impetrado perante o TJRJ contra decisão do Secretário de Fazenda do Estado do Rio de Janeiro, proferida nos autos do Processo Administrativo nº E-34/071.313/2003, que, em sede de recurso hierárquico, restaurou indevidamente o crédito tributário de |

#### 4.4 Processos não sigilosos relevantes

|  |   |
|--|---|
|  | <p>ICMS exigido no Auto de Infração nº 03.043712-3, o qual havia sido anteriormente cancelado pelo Conselho de Contribuintes do Estado do Rio de Janeiro.</p> <p>Em 12.2.2014, impetramos o mandado de segurança. Inicialmente, foi deferida a liminar pleiteada. Contudo, em julgamento realizado em 1.10.2014, o TJRJ denegou a segurança. Opusemos embargos de declaração contra o acórdão do TJRJ, os quais foram improvidos.</p> <p>A execução fiscal foi ajuizada em 24.10.2018, e em 3.12.2018, apresentamos exceção de pré-executividade requerendo a decretação da nulidade da CDA e, subsidiariamente, a suspensão da execução fiscal até o julgamento do RMS 56472, além do deferimento de tutela de urgência para determinar a alteração do status do débito na CDA. Após, em 6.12.2018, foi proferida decisão suspendendo a exigibilidade do crédito tributário, em razão da liminar deferida no RMS. O Ministério Público manifestou-se requerendo a suspensão do processo até o encerramento do Mandado de Segurança nº 000744664.2014.8.19.0000. Foi proferida decisão, em 15.5.2020, determinando a suspensão da execução fiscal até o trânsito em julgado do recurso ordinário interposto no Mandado de Segurança nº 000744664.2014.8.19.0000.</p> <p>Os autos do recurso ordinário permanecem conclusos aguardando julgamento. Em 2.9.2022, o processo foi redistribuído para o Ministro Humberto Martins.</p> <p>Em 1.6.2023, foi determinada a redistribuição do processo por sucessão. Em 24.11.2023, o processo foi redistribuído ao relator Ministro Afrânio Vilela, da Segunda Turma do STJ.</p> |
|--|---|

#### 4.4 Processos não sigilosos relevantes

|   |   |
|---|---|
| g – Resumo das decisões de mérito proferidas            | Na sequência, interpusemos recurso ordinário endereçado ao STJ, que teve o seguimento negado pelo TJRJ por suposta intempestividade. Interpusemos agravo regimental ao Órgão Especial do TJRJ, que foi recebido como agravo do artigo 544 do CPC/73 e remetido ao STJ. Proferida decisão dando provimento ao recurso em 1º.2.2017. O recurso ordinário foi então autuado sob o nº RMS 56472 (Relator Ministro Og Fernandes - 2ª Turma). Ocorre que, em 25.9.2018, o débito foi inscrito em dívida ativa (CDA nº 2018/160.060-0). Diante disso, apresentamos pedido de tutela perante o STJ, em 6.11.2018, sendo proferida decisão deferindo nosso pedido de concessão de efeito suspensivo até o julgamento final do recurso ordinário. |
| h – Estágio do processo                                 | Os autos do recurso ordinário permanecem conclusos aguardando julgamento. Em 24.11.2023, o processo foi redistribuído ao relator Ministro Afrânio Vilela, da Segunda Turma do STJ.  |
| i- Chance de perda                                      | Perda possível  |
| j – Motivo pelo qual o processo é considerado relevante | Valores envolvidos  |
| k- Análise do impacto em caso de perda                  | Impacto no resultado e caixa da Companhia   |

#### Processos Cíveis

Em 31 de dezembro de 2023, a Companhia e suas controladas figuravam como ré em 477 ações cíveis, sendo:

- 410 ações em que figura como parte a empresa Eternit S.A. – Em Recuperação Judicial (“Eternit”);
- 20 ações em que figura como parte a SAMA S.A. Minerações Associadas – Em Recuperação Judicial (“SAMA”);
- 5 ações em que figura como parte a Precon Goiás Industrial Ltda. – Em Recuperação Judicial;
- 23 ações em que figura como parte a empresa Tégula Soluções para Telhados S.A. – Em Recuperação Judicial;
- 2 ações em que figura como parte a empresa Companhia Sulamericana de Cerâmica – Em Recuperação Judicial (“CSC”);
- 17 ações em que figura como parte a empresa Confibra.

#### 4.4 Processos não sigilosos relevantes

Das ações cíveis de maior relevância para os negócios da Companhia, destacam-se abaixo

| Ação Civil Pública nº 0000980-37.2009.4.01.3307 (2009.33.07.000988-3) |   |
|---|---|
| a- Juízo  | 1ª Vara Federal de Vitória da Conquista/BA – (origem)<br>6ª Turma do Tribunal Regional Federal da 1ª Região (atual)   |
| b- Instância  | 2ª Instância  |
| c- Data da instauração  | 26/05/2009  |
| d- Partes no processo   | Autor: Ministério Público Federal e Ministério Público do Estado da Bahia<br>Ré: SAMA e outros  |
| e- Valores, bens ou direitos envolvidos                               | R\$ 500.000.000,00 (quinhentos milhões de reais) pedido inicial: R\$ 20.000.000,00 (vinte milhões de reais)   |
| f- Principais fatos   | <p>Discute-se a reparação de danos a supostas vítimas de moradores locais da Mina de São Felix.</p> <p>Fase atual: Proferida Sentença tendo sido a SAMA condenada ao pagamento de R\$ 500 milhões de reais, bloqueio do ativo não permanente e do lucro líquido da SAMA. Foi apresentado recurso de Apelação contra a decisão, que ainda se encontra pendente de julgamento.</p> <p>Paralelamente, o MP instaurou incidentes de cumprimento provisório da sentença proferida nos autos em referência para a satisfação das obrigações em favor das vítimas que comprovadamente desenvolveram doenças causadas pela exposição à fibra ou à poeira de Amianto na mina São Félix.</p> <p>Nos incidentes em questão, a SAMA (1) já comprovou o fornecimento do plano de saúde (salvo em um caso, no qual a Empresa realizou depósito judicial do valor relativo ao plano), e (2) vem realizando os depósitos devidos a título de "alimentos provisionais" (à exceção de um incidente, com relação a qual o TRF1 deferiu o pedido de suspensão da obrigação até o julgamento final do agravo interposto pela Empresa).</p> |

#### 4.4 Processos não sigilosos relevantes

|  |  |
|--|--|
|  | <p>No que se refere aos casos subsequentes àqueles instaurados pelo MPF com respaldo no Laudo Pericial, a SAMA apresentou impugnação aos cumprimentos de sentença, com pedido de atribuição de efeito suspensivo – exceto em dois incidentes nos quais os substituídos foram submetidos a avaliações pela junta médica.</p> <p>As mencionadas impugnações foram parcialmente acolhidas (para excluir uma das verbas reclamadas pelo MPF), ensejando o oferecimento pela SAMA de embargos de declaração e, posteriormente, a interposição de agravos de instrumento – todos ainda pendentes de julgamento.</p> <p>Entre setembro de 2019 e novembro de 2023, foram proferidas decisões, em vinte e dois incidentes, determinando a suspensão do pagamento dos alimentos provisionais e do fornecimento do plano de saúde, em virtude do falecimento dos respectivos substituídos.</p> |
| <p>g- Resumo das decisões de mérito proferidas</p> | <p>Em 18.08.17 foi proferida sentença que julgou procedentes os pedidos formulados pelo MPF, para condenar a SAMA (i) a título de danos morais coletivos, ao pagamento de R\$ 500 milhões, (ii) em favor de onze pessoas relacionadas nos autos, bem como "outras pessoas que demonstrarem posteriormente ter sido acometidas de doenças causadas pela exposição a fibra ou poeira de amianto na mina São Félix, a partir de 1.940", (1) ao pagamento de R\$ 150 mil a título de danos morais individuais; (2) à inclusão em plano de saúde; (3) ao fornecimento de todos os medicamentos e equipamentos necessários ao tratamento das doenças relacionadas à exposição do amianto; (4) ao pagamento de danos materiais a serem comprovados; (5) ao pagamento de alimentos provisionais no valor de um salário mínimo e meio, mensal e vitaliciamente; (6) à divulgação da parte</p> |



**4.4 Processos não sigilosos relevantes**

|  |  |
|--|--|
|  | dispositiva da sentença em jornal de grande circulação nacional e na rede televisiva de maior alcance, bem como (iii) ao pagamento de R\$ 5 mil a título de honorários de sucumbência para os advogados da ABEA. Além disso, foi determinada a antecipação de tutela em relação aos itens (2), (3), (5) e (6), sob pena de multa diária de R\$ 20 mil reais, bem como decretada a indisponibilidade dos bens do ativo não circulante da SAMA e bloqueio dos valores auferidos a título de lucro. |
| h- Estágio do processo                                 | Aguarda-se julgamento do recurso de apelação.  |
| i Chance de perda                                      | Possível.  |
| j- Motivo pelo qual o processo é considerado relevante | Valores envolvidos   |
| k- Análise do impacto em caso de perda                 | Impacto no resultado e caixa da Companhia  |

| Ação Civil Pública nº 0192494-06.2008.8.19.0001 (2008.001.189598-0) |  |
|---|--|
| a- Juízo  | 2ª Vara Empresarial do Rio de Janeiro/RJ (origem) 1ª Turma do Superior Tribunal de Justiça (atual) |
| b- Instância  | 1ª Instância   |
| c- Data da instauração  | 15/09/2008   |
| d- Partes no processo   | Autor: Ministério Público do Estado do Rio de Janeiro<br>Ré: Eternit                               |
| e- Valores, bens ou direitos envolvidos                             | R\$ 1.000.000,00 (um milhão de reais)  |

#### 4.4 Processos não sigilosos relevantes

|  |  |
|--|--|
| <p>f- Principais fatos</p>                         | <p>Proveniente de Inquérito Civil n. 850/2007.</p> <p>A ação tem como objetivo a condenação da Eternit a: (i) se abster de comercializar, no Estado do Rio de Janeiro, produtos que contenham amianto branco; (ii) pagar indenização no valor mínimo de R\$ 1.000.000,00 a reverter para o Fundo de Reconstituição de Bens Lesados; e (iii) reparar danos materiais e morais que venham a ser reclamados por cada consumidor, individualmente.</p> <p>Sentença julgada improcedente.</p> <p>O Ministério Público apresentou recurso de Apelação, que foi provido para reformar a sentença e julgar procedentes os pedidos formulados na Ação Civil Pública.</p> <p>A Eternit opôs embargos de declaração, que foram rejeitados.</p> <p>Contra tal decisão, a Eternit interpôs Recurso Especial e Recurso Extraordinário, os quais foram inadmitidos pela 3ª Vice-Presidência.</p> <p>Em razão da inadmissão dos recursos, a Eternit interpôs Agravo em Recurso Especial e Agravo Interno (em relação à inadmissão do Recurso Extraordinário).</p> <p>O Órgão Especial negou provimento ao Agravo Interno, o que ensejou a oposição de embargos de declaração pela Eternit, os quais foram rejeitados.</p> <p>Em 19.08.22, o Agravo em Recurso Especial foi remetido ao STJ, autuado sob o nº 2195646/RJ, e, no momento, aguarda-se o seu julgamento.</p> |
| <p>g- Resumo das decisões de mérito proferidas</p> | <p>Em 30.09.11, a sentença julgou improcedente o pedido inicial ao entender que não há verossimilhança no sentido de que o amianto branco seja nocivo à saúde humana daqueles que entrem em contato com a substância fora do ambiente de trabalho.</p> <p>O acórdão proferido em 13.09.17 reformou a sentença e condenou a Eternit a (i) abster-se de fabricar e comercializar, no Estado do Rio de Janeiro, produtos contendo amianto, sob pena de multa de</p>   |

#### 4.4 Processos não sigilosos relevantes

|  |   |
|--|---|
|  | <p>R\$ 100 mil por cada ato de violação da decisão; (ii) pagar "às vítimas" indenizações pelos danos materiais e morais que tenham sofrido, os quais deverão ser objeto de liquidação e execução individual; e (iii) pagar R\$ 1 milhão a título de danos morais coletivos, corrigidos a partir da data da publicação do acórdão, acrescidos de juros legais de mora desde a data da entrada em vigor da Lei Est. 3.579/01.</p> <p>A 20ª Câmara Cível entendeu que, por ser a Lei Estadual Fluminense compatível com a Constituição Federal, não há outra solução possível que não seja a completa vedação à produção e comercialização dos produtos que contenham amianto branco em sua composição no Estado do Rio de Janeiro. Como consequência, reconheceu-se que os consumidores dos produtos que contém amianto branco e que tenham sofrido danos resultantes da exposição a substância devem ser reparados, entendendo, também, pelo dano moral coletivo.</p> <p>Opostos embargos de declaração, foi proferido acórdão que negou provimento aos recursos, tendo a 20ª Câmara Cível não vislumbrado quaisquer vícios na decisão.</p> <p>Na sequência, a Empresa interpôs recurso ao Superior Tribunal de Justiça, que ora aguarda julgamento.</p> |
| h- Estágio do processo                                 | Aguarda-se julgamento do Agravo em Recurso Especial   |
| i- Chance de perda                                     | Provável  |
| j- Motivo pelo qual o processo é considerado relevante | Valores envolvidos  |
| k- Análise do impacto em caso de perda                 | Impacto no caixa da Companhia   |

| Ação Civil Pública nº 0032042-05.2012.4.01.3400 |                                     |
|---|-------------------------------------|
| a- Juízo  | 3ª Vara Federal do Distrito Federal |
| b- Instância                                    | STJ                                 |
| c- Data da instauração                          | 29/06/2012                          |

**4.4 Processos não sigilosos relevantes**

|   |  |
|---|--|
| d- Partes no processo                       | Autor: Ministério Público Federal<br>Ré: Eternit   |
| e- Valores, bens ou direitos envolvidos     | R\$ 10.198.109,22 (dez milhões, cento e noventa e oito mil, cento e nove reais e vinte e dois centavos)  |
| f- Principais fatos                         | <p>Ação Civil Pública ajuizada consistente na imposição de obrigação de não fazer à Eternit, no sentido de que se abstenha de trafegar em qualquer rodovia federal com excesso de peso, sob pena de multa pecuniária em caso de descumprimento, bem como à condenação ao pagamento de indenização pelos danos causados à malha viária nacional e de danos coletivos.</p> <p>Fase atual: Houve decisão no STJ condenando a Eternit ao pagamento de indenização, a título de danos materiais (cujo montante deverá ser apurado na fase de liquidação do julgado) e danos morais coletivos, no montante de R\$ 50.000,00. Os Embargos de Declaração opostos pela Eternit nos autos do Agravo Interno no Agravo em Recurso Especial ainda se encontram pendente de julgamento.</p> |
| g- Resumo das decisões de mérito proferidas | <p>Eternit foi vitoriosa em Primeira e Segunda Instâncias.</p> <p>O STJ, em sede de agravo interno, reformou o acórdão da Segunda Instância, para o fim de determinar à Eternit que se abstenha de trafegar com excesso de peso em rodovias federais, sob pena de multa de R\$ 10 mil por infração; e ainda condenar a Eternit ao pagamento de indenização, a título de danos materiais (cujo montante deverá ser apurado na fase de liquidação do julgado) e danos morais coletivos, no montante de R\$ 50.000,00.</p> <p>Eternit opôs Embargos de Declaração, que ainda se encontram pendentes de julgamento, aguardando a decisão que</p>   |

**4.4 Processos não sigilosos relevantes**

|  |   |
|--|---|
|  | será tomada pelo STJ no âmbito dos recursos repetitivos.  |
| h- Estágio do processo                                 | Processo suspenso por afetação de decisão do Superior Tribunal de Justiça acerca de todos os casos que versam sobre tráfego de carga com excesso de peso. |
| - i Chance de perda                                    | Possível  |
| j- Motivo pelo qual o processo é considerado relevante | Valores envolvidos  |
| k- Análise do impacto em caso de perda                 | Impacto no resultado e caixa da Companhia   |

| Ação Ordinária nº 0502156-10.2016.8.05.0039 |   |
|---|---|
| a- Juízo                                    | 1ª Vara de Feitos de Relação de Consumo Cível e Comerciais de Camaçari/BA   |
| b- Instância                                | 1ª Instância  |
| c- Data da instauração                      | 29/04/2016  |
| d- Partes no processo                       | Autor: Transportes Sasso Ltda.<br>Ré: Tégula  |
| e- Valores, bens ou direitos envolvidos     | R\$ 1.368.097,22 (um milhão, trezentos e sessenta e oito mil, noventa e sete reais e vinte e dois centavos)   |
| f- Principais fatos                         | <p>Aduz a autora que entre os meses de fevereiro de 2014 e 2016 realizou transportes para a Tégula percorrendo rotas pedagiadas no Estado da Bahia e que a lei nº 10.209/01 determina que o vale pedágio obrigatório deve ser entregue ao transportador rodoviário no ato do embarque, contudo teve que desembolsar, por sua conta, os valores relativos às taxas de pedágio</p> <p>Fase atual: A Tégula apresentou petição para informar o julgamento de total improcedência de outras duas demandas análogas à presente. Recentemente, o Juiz determinou a alteração do valor da causa atribuído pela Sasso (R\$ 20.000,00) para o montante do valor total pleiteado por ela (R\$ 1.368.097,22), com o conseqüente recolhimento da diferença do montante das custas iniciais.</p> |

**4.4 Processos não sigilosos relevantes**

|  |  |
|--|--|
|  |  |
| g- Resumo das decisões de mérito proferidas            | Ainda não houve decisão com relação ao mérito do processo. |
| h- Estágio do processo                                 | Fase final de instrução probatória                         |
| i- Chance de perda                                     | Possível   |
| j- Motivo pelo qual o processo é considerado relevante | Valores envolvidos   |
| k- Análise do impacto em caso de perda                 | Impacto no resultado e caixa da Companhia                  |

| Ação Popular nº 0245872-06.2006.8.09.0103 (200602458727/0011) |  |
|---|--|
| a- Juízo  | 1ª Câmara Cível do Tribunal de Justiça do Estado de Goiás  |
| b- Instância  | 2ª Instância   |
| c- Data da instauração  | 21/08/2006   |
| d- Partes no processo   | Autor: Julio Cavalcante Fortes<br>Réus: SAMA, Rubens Rela Filho, Alcides Rodrigues Filho, Walter José Rodrigues e Giuseppe Vecci   |
| e- Valores, bens ou direitos envolvidos                       | R\$ 5.000.000,00 (cinco milhões de reais)  |
| f- Principais fatos   | Declaração de nulidade do ato praticado pelo Estado de Goiás em alienar uma área de terra – de domínio público - para a SAMA por preço supostamente subdimensionado.<br><br>Há parecer do Tribunal de Contas do Estado de Goiás entendendo que o valor da negociação espelhou a realidade local e que os trâmites legais foram atendidos.<br><br>Fase atual: Nomeado perito judicial e apresentados os quesitos e assistente |

#### 4.4 Processos não sigilosos relevantes

|  |  |
|--|--|
|  | <p>técnico para o acompanhamento da perícia.</p> <p>Em 9.6.2022 o Juiz da causa proferiu despacho (i) aludindo à possível inadequação da Ação Popular para tratar de pedidos similares aos formulados por Júlio Forte; e (ii) intimando as partes a se manifestarem sobre o tema. Após manifestações das partes, foi proferida sentença julgando extinto o processo, sem resolução de mérito, por conta da inadequação da via eleita. Por se tratar de hipótese de remessa necessária (artigo 19, da Lei nº 4.717/65), os autos foram remetidos para o TJGO, estando os autos conclusos para o relator, Desembargador Carlos Roberto Favaro, da 1ª Câmara Cível do Tribunal.</p>   |
| <p>g- Resumo das decisões de mérito proferidas</p> | <p>Em 13.12.2022 foi proferida sentença julgando extinta a Ação Popular, sem resolução do mérito. A sentença dispôs que a ação popular promovida por Júlio Fortes seria a via inadequada para impugnar "a aplicação de Lei que foi sancionada após o devido procedimento legislativo, sem vício de iniciativa, qual seja, a Lei Estadual 14.529 de 2003".</p> <p>Em 17.3.2023 os autos foram remetidos ao Tribunal de Justiça de Goiás, em remessa necessária (art. 19 da Lei nº 4.717/65) onde o caso foi atribuído à relatoria do Desembargador Carlos Roberto Favaro, da 1ª Câmara Cível.</p> <p>Em 22.8.2023 foi proferida decisão monocrática mantendo integralmente a sentença que extinguiu a ação popular por ser a via inadequada "para revogar, anular ou suspender efeitos de lei". Em 20.10.2023, foi exarada a certidão de trânsito em julgado e o processo foi devolvido à primeira instância para arquivamento.</p> |
| <p>h- Estágio do processo</p>                      | <p>Transitado em julgado.</p>  |

**4.4 Processos não sigilosos relevantes**

|  |  |
|--|--|
| i- Chance de perda                                     | Possível   |
| j- Motivo pelo qual o processo é considerado relevante | A pretensão de Júlio Fortes, caso julgada procedente, resultaria na anulação da alienação da Vila da SAMA, restituindo-se a titularidade do imóvel ao Estado de Goiás. |
| k- Análise do impacto em caso de perda                 | A perda pode acarretar na invalidação da alienação da Vila da SAMA como um todo, além de impacto no resultado e caixa da Companhia.                                    |

| Ação Popular nº 0001153-63.2008.805.0199    |  |
|---|--|
| a- Juízo                                    | Vara Cível de Poções/BA  |
| b- Instância                                | 1ª Instância   |
| c- Data da instauração                      | 07/08/2001   |
| d- Partes no processo                       | Autor: Esmeraldo dos Santos Teixeira<br>Réus: SAMA, Eternit, Prel, Governo do Estado da Bahia e Município de Poções  |
| e- Valores, bens ou direitos envolvidos     | R\$ 10.000.000,00 (dez milhões de reais)   |
| f- Principais fatos                         | <p>Visa a (i) condenação dos Réus na obrigação solidária de realizar a recuperação da área supostamente degradada; (ii) indisponibilidade dos bens da SAMA; bem como (iii) anulação das alterações no contrato social da SAMA, efetuadas em 24.4.1998 e 31.1.2001</p> <p>Fase atual: aguarda-se decisão sobre os pedidos de julgamento conforme o estado do processo da SAMA, Eternit e PREL ou decisão de saneamento e organização do processo.</p> |
| g- Resumo das decisões de mérito proferidas | Não houve, até o momento.  |
| h- Estágio do processo                      | Após apresentação das contestações, o Ministério Público alegou que as contestações dos réus são intempestivas e opinou pelo reconhecimento da preclusão para que fosse aplicada a pena de revelia aos réus e, em consequência,  |



#### 4.4 Processos não sigilosos relevantes

|  |  |
|--|--|
|  | <p>fossem desentranhadas as contestações. Por fim, o Ministério Público opinou que fosse (i) proferido despacho saneador, afastando-se as preliminares de mérito; e (ii) designada audiência para produção de provas requeridas pelo autor.</p> <p>Apresentada manifestação em nome de SAMA, Eternit e PREL, demonstrando que as contestações são tempestivas, uma vez que o prazo inicial para apresentação de contestação se deu com o comparecimento espontâneo do Estado da Bahia ao apresentar contestação, pugnando pela desconsideração do parecer do Ministério Público e reiterando os argumentos da contestação. Os autos foram digitalizados e seguem conclusos para análise após pedido das empresas para que fossem sanados os vícios de digitalização dos autos.</p> <p>O juiz intimou as partes para indicarem as questões de direito relevantes para a decisão de mérito, delimitarem as questões de fato sobre as quais deveria recair a atividade probatória e especificarem provas. SAMA, Eternit e PREL pediram o julgamento conforme o estado do processo e especificaram as provas a serem produzidas.</p> |
| i- Chance de perda                                     | Possível   |
| j- Motivo pelo qual o processo é considerado relevante | Matéria envolvida (supostos danos ambientais causados em razão da extração de amianto) e pedidos que podem impactar as atividades da empresa (pedido de revitalização da área supostamente degradada, indisponibilidade dos bens da SAMA e pedido de condenação em valor não inferior a R\$ 10.000.000,00 por perdas e danos).   |
| k- Análise do impacto em caso de perda                 | Impacto no resultado e caixa da Companhia  |

#### 4.4 Processos não sigilosos relevantes

##### Processos Ambientais

Em 31 de dezembro de 2023, a controlada SAMA figurava como ré em 2 processos judiciais relevantes para os negócios da Companhia e que se encontram abaixo descritos:

| Ação Civil Pública nº 0000238-12.2009.4.01.3307 (2009.33.07.000238-7) |  |
|---|--|
| a- Juízo  | 1ª Vara da Justiça Federal de Vitória da Conquista/BA  |
| b- Instância  | 1ª Instância   |
| c- Data da instauração  | 06/04/2009   |
| d- Partes no processo   | Autor: Ministério Público Federal e Ministério Público do Estado da Bahia<br>Ré: SAMA  |
| e- Valores, bens ou direitos envolvidos                               | R\$ 31.000.000,00 (trinta e um milhões de reais)   |
| f- Principais fatos   | <p>Proveniente de inquérito civil instaurado pelo MP Federal contra a SAMA S/A Minerações Associadas para apurar notícias de danos ambientais nos municípios de Poções e Bom Jesus.</p> <p>A ação refere-se a danos ambientais em Bom Jesus da Serra e região, especificamente em decorrência da exploração de amianto na Fazenda São Felix do Amianto e está embasado no inquérito n. 1.14.000.00124/ 52006-15.</p> <p>Deferida a tutela antecipada pelo Juízo da Vitória da Conquista para que a SAMA promovesse o isolamento do local, construção de muro para isolar a cava, elaboração do Plano de Recuperação de Áreas Degradadas (PRAD).</p> <p>Contra esta decisão, a SAMA interpôs agravo de Instrumento perante o Tribunal Regional Federal (TRF) onde foi dado efeito suspensivo à tutela antecipada. Os autos aguardam julgamento do mérito do Agravo.</p> <p>Fase atual: Sentença julgada parcialmente procedente para condenar a empresa no valor de R\$ 31 milhões. O recurso de Apelação da Eternit foi parcialmente provido para reduzir os</p> |

#### 4.4 Processos não sigilosos relevantes

|  |  |
|--|--|
|  | <p>impactos da condenação de primeira instância e manter a responsabilidade do grupo Saint Gobain para que a recuperação da área seja partilhada entre as duas empresas. A Companhia apresentou Recurso Especial e Recurso Extraordinário, ambos ainda pendentes de julgamento.</p>  |
| <p>g- Resumo das decisões de mérito proferidas</p> | <p>Sentença julgada parcialmente procedente para condenar a empresa ao pagamento de R\$ 31 milhões a título de danos morais coletivos, dentre outras obrigações com vistas à recuperação da área supostamente degradada.</p> <p>O recurso de Apelação da Eternit foi parcialmente provido para reduzir os impactos da condenação de primeira instância, bem como manter a responsabilidade do grupo Saint Gobain para que a recuperação da área seja partilhada entre as duas empresas e, ainda, reintegrar ao processo os herdeiros da família Oliveira na qualidade de donos do imóvel.</p> <p>Foi concedido efeito suspensivo ao cumprimento da sentença em fevereiro de 2019.</p> <p>Em 10 de agosto de 2023, solicitamos a remessa dos autos ao Núcleo Central de Conciliação do TRF1, haja vista a intenção em buscar uma solução consensual para pacificar a controvérsia objeto da ação.</p> <p>O pedido acima, cumpre ressaltar, é apresentado (I) sem prejuízo da pretensão recursal da SAMA (e das razões por ela expostas em favor desta última); (II) exclusivamente no contexto e para os fins de se explorar a possibilidade de autocomposição do conflito em tela; e, portanto (III) sem que ele represente a assunção de responsabilidades pela empresa e/ou o reconhecimento das</p> |

**4.4 Processos não sigilosos relevantes**

|  |  |
|--|--|
|  | premissas e pedidos que estão na origem da demanda.  |
| h- Estágio do processo                                 | Aguardando juízo de admissibilidade de RESP e REXT, além do pedido de conciliação.   |
| i- Chance de perda                                     | Provável   |
| j- Motivo pelo qual o processo é considerado relevante | É relevante em face do valor da indenização coletiva pedida pelos autores, bem como em face das várias obrigações de fazer com intervenção direta na área, que ficarão divididas entre SAMA e Saint Gobain |
| k- Análise do impacto em caso de perda                 | Impacto no resultado e caixa da Companhia  |

| Ação Civil Pública nº 1002022-72.2021.4.01.3505 |  |
|---|--|
| a- Juízo  | 1ª Vara Federal da Subseção Judiciária de Uruaçu/GO  |
| b- Instância                                    | 1ª Instância   |
| c- Data da instauração                          | 24/06/2021   |
| d- Partes no processo                           | Autor: Ministério Público Federal<br>Ré: SAMA S/A; Eternit; Estado de Goiás; Agência Nacional de Mineração (ANM); Município de Minaçu/GO   |
| e- Valores, bens ou direitos envolvidos         | R\$ 10.000,00 (dez mil reais)  |
| f- Principais fatos                             | Trata-se de ação civil pública que discute a inconstitucionalidade da Lei Estadual, que permite a exploração minerária do amianto crisotila e busca a tutela jurisdicional para cancelamento dos direitos de lavra da Mina de Cana Brava detidos pela SAMA.<br>Foi deferida parcialmente a liminar requerida pelo MPF, para que a SAMA suspendesse as atividades de extração, exploração, beneficiamento, comercialização, transporte e exportação de amianto crisotila, bem como, para que fossem suspensos os efeitos das autorizações do DNPM (ANM), para |

#### 4.4 Processos não sigilosos relevantes

|  |   |
|--|---|
|  | <p>pesquisa, lavra e beneficiamento de amianto, concedidos à SAMA, Eternit ou outras subsidiárias detentoras de tal título.</p> <p>Em face da tal decisão, o Município de Minaçu ajuizou pedido de Suspensão de Liminar, o qual foi deferido para sustar os efeitos da mencionada liminar (até o trânsito em julgado da decisão de mérito da ação principal), autorizando a SAMA a retomar as suas atividades na mina.</p> <p>O MPF interpôs agravo interno, o qual foi acolhido pelo STJ para declarar a competência do STF para discutir o assunto.</p> <p>Em 23.01.23, por liminar deferida pelo STF, a liminar de primeiro grau foi cassada até que o assunto seja apreciado definitivamente pelo Supremo Tribunal Federal.</p> |
| g- Resumo das decisões de mérito proferidas            | Ainda não há decisão de mérito.   |
| h- Estágio do processo                                 | Suspenso o processamento da ACP, até ulterior decisão do Supremo Tribunal Federal na ADI 6.200/GO   |
| i- Chance de perda                                     | Possível  |
| j- Motivo pelo qual o processo é considerado relevante | Possibilidade de suspensão/paralisação da exploração minerária do amianto crisotila   |
| k- Análise do impacto em caso de perda                 | Impacto na atividade da Companhia   |

## 4.5 Valor total provisionado dos processos não sigilosos relevantes

### 4.5 – Valor total provisionado dos processos não sigilosos relevantes

Em 31 de dezembro de 2023, a Companhia mantinha uma provisão para questões relativas às suas pendências trabalhistas, cíveis e tributárias no montante de R\$ 69.397 milhões, possuindo depósitos judiciais para garantia de alguns processos no valor de R\$ 9.543 milhões.

| Área         | Quantidade de Processos | Valor (R\$)   |
|--------------|-------------------------|---------------|
| Tributária   | 10                      | 757           |
| Trabalhista  | 293                     | 60.009        |
| Cível        | 40                      | 8.631         |
| <b>Total</b> | <b>343</b>              | <b>69.397</b> |

## **4.6 Processos sigilosos relevantes**

### **4.6 – Processos sigilosos relevantes**

Não há na Companhia e controladas processos que estão sob sigilo. Todos os processos considerados como relevantes já foram enumerados no item 4.4.

## 4.7 Outras contingências relevantes

### 4.7 – Outras contingências relevantes

| RELAÇÃO DOS TAC'S FIRMADOS PELA COMPANHIA E SUAS CONTROLADAS |                         |   |
|--|-------------------------|---|
| ETERNIT  |                         |   |
| PARTE  | Processo                | ASSUNTO   |
| Ministério Público do Trabalho 2ª Região - São Paulo         | IC n° 11578/2005        | TAC firmado em 31/03/2009, acerca da emissão das CAT's de todos os ex-trabalhadores com suspeita ou diagnóstico de doença do trabalho relacionada à exposição ao amianto. Anualmente, a empresa, entre os dias 15 a 31 de dezembro, deverá juntar todas as CAT's eventualmente emitidas no período. |
| Ministério Público do Trabalho 18ª Região - Goiás            | IC 000018.2014.18.000/6 | TAC firmado em 01/08/2016 sobre Plano de Ações Imediatas para garantir a integridade física dos colaboradores da Eternit Goiânia, além de um Cronograma do Projeto do Sistema de Limpeza Cones (Raspador Cone) da Máquina H-15.   |

| CONFIBRA                             |                         |  |
|--------------------------------------|-------------------------|--|
| PARTE                                | Processo                | ASSUNTO  |
| MPT - Ministério Público do Trabalho | IC 001423.2009.15.000/4 | TAC firmado em 03/12/2015 com a Confibra em que foi acordado: (i) Substituição do amianto como matéria prima até a data de 01/01/2017; (ii) Enquanto não houver a substituição, manter a concentração de fibras até 0,1 f/cm de amianto em todos os locais de trabalho; (iii) eliminação adequada dos resíduos que contém amianto; (iv) acompanhamento médico ocupacional e pós-demissional; (v) indenização a título de contribuição para a sociedade no valor de R\$ 800.000,00. |



## 5.1 Descrição do gerenciamento de riscos e riscos de mercado

A Eternit ajuizou, em conjunto com suas controladas, Pedido de Recuperação Judicial em 19/03/2018 perante a Comarca da Capital do Estado de São Paulo, decisão ratificada em Assembleia Geral Extraordinária em 11 de abril de 2018, tendo sido deferido pela d. Juízo da 2ª Vara de Falências e Recuperações Judiciais da Comarca de São Paulo/SP em 16 de abril de 2018. Em 11 de junho de 2019, foi homologado o Plano de Recuperação Judicial da Companhia.

De acordo com orientação do OFÍCIO-CIRCULAR/ANUAL – 2023-CVM/SEP (item 6.2.2 Emissores em Recuperação Judicial) e artigo 40 da Resolução 80/22, "o emissor em recuperação judicial registrado na categoria A autorizado por entidade administradora de mercado à negociação de ações ou de certificados de depósito de ações em bolsa de valores deve entregar o formulário de referência preenchido com as seções **2, 4, 8 e 13**, e com os itens **6.1, 6.2, 7.3 e 7.4**, e entregue, até a apresentação em juízo do relatório circunstanciado ao final do processo de recuperação, observado o disposto no § 3º do art. 25 desta Resolução".

## 5.2 Descrição dos controles internos

A Eternit ajuizou, em conjunto com suas controladas, Pedido de Recuperação Judicial em 19/03/2018 perante a Comarca da Capital do Estado de São Paulo, decisão ratificada em Assembleia Geral Extraordinária em 11 de abril de 2018, tendo sido deferido pela d. Juízo da 2ª Vara de Falências e Recuperações Judiciais da Comarca de São Paulo/SP em 16 de abril de 2018. Em 11 de junho de 2019, foi homologado o Plano de Recuperação Judicial da Companhia.

De acordo com orientação do OFÍCIO-CIRCULAR/ANUAL – 2023-CVM/SEP (item 6.2.2 Emissores em Recuperação Judicial) e artigo 40 da Resolução 80/22, "o emissor em recuperação judicial registrado na categoria A autorizado por entidade administradora de mercado à negociação de ações ou de certificados de depósito de ações em bolsa de valores deve entregar o formulário de referência preenchido com as seções **2, 4, 8 e 13**, e com os itens **6.1, 6.2, 7.3 e 7.4**, e entregue, até a apresentação em juízo do relatório circunstanciado ao final do processo de recuperação, observado o disposto no § 3º do art. 25 desta Resolução".

### 5.3 Programa de integridade

A Eternit ajuizou, em conjunto com suas controladas, Pedido de Recuperação Judicial em 19/03/2018 perante a Comarca da Capital do Estado de São Paulo, decisão ratificada em Assembleia Geral Extraordinária em 11 de abril de 2018, tendo sido deferido pela d. Juízo da 2ª Vara de Falências e Recuperações Judiciais da Comarca de São Paulo/SP em 16 de abril de 2018. Em 11 de junho de 2019, foi homologado o Plano de Recuperação Judicial da Companhia.

De acordo com orientação do OFÍCIO-CIRCULAR/ANUAL – 2023-CVM/SEP (item 6.2.2 Emissores em Recuperação Judicial) e artigo 40 da Resolução 80/22, "o emissor em recuperação judicial registrado na categoria A autorizado por entidade administradora de mercado à negociação de ações ou de certificados de depósito de ações em bolsa de valores deve entregar o formulário de referência preenchido com as seções **2, 4, 8 e 13**, e com os itens **6.1, 6.2, 7.3 e 7.4**, e entregue, até a apresentação em juízo do relatório circunstanciado ao final do processo de recuperação, observado o disposto no § 3º do art. 25 desta Resolução".

## 5.4 Alterações significativas

A Eternit ajuizou, em conjunto com suas controladas, Pedido de Recuperação Judicial em 19/03/2018 perante a Comarca da Capital do Estado de São Paulo, decisão ratificada em Assembleia Geral Extraordinária em 11 de abril de 2018, tendo sido deferido pela d. Juízo da 2ª Vara de Falências e Recuperações Judiciais da Comarca de São Paulo/SP em 16 de abril de 2018. Em 11 de junho de 2019, foi homologado o Plano de Recuperação Judicial da Companhia.

De acordo com orientação do OFÍCIO-CIRCULAR/ANUAL – 2023-CVM/SEP (item 6.2.2 Emissores em Recuperação Judicial) e artigo 40 da Resolução 80/22, "o emissor em recuperação judicial registrado na categoria A autorizado por entidade administradora de mercado à negociação de ações ou de certificados de depósito de ações em bolsa de valores deve entregar o formulário de referência preenchido com as seções **2, 4, 8 e 13**, e com os itens **6.1, 6.2, 7.3 e 7.4**, e entregue, até a apresentação em juízo do relatório circunstanciado ao final do processo de recuperação, observado o disposto no § 3º do art. 25 desta Resolução".

## 5.5 Outras informações relevantes

A Eternit ajuizou, em conjunto com suas controladas, Pedido de Recuperação Judicial em 19/03/2018 perante a Comarca da Capital do Estado de São Paulo, decisão ratificada em Assembleia Geral Extraordinária em 11 de abril de 2018, tendo sido deferido pela d. Juízo da 2ª Vara de Falências e Recuperações Judiciais da Comarca de São Paulo/SP em 16 de abril de 2018. Em 11 de junho de 2019, foi homologado o Plano de Recuperação Judicial da Companhia.

De acordo com orientação do OFÍCIO-CIRCULAR/ANUAL – 2023-CVM/SEP (item 6.2.2 Emissores em Recuperação Judicial) e artigo 40 da Resolução 80/22, "o emissor em recuperação judicial registrado na categoria A autorizado por entidade administradora de mercado à negociação de ações ou de certificados de depósito de ações em bolsa de valores deve entregar o formulário de referência preenchido com as seções **2, 4, 8 e 13**, e com os itens **6.1, 6.2, 7.3 e 7.4**, e entregue, até a apresentação em juízo do relatório circunstanciado ao final do processo de recuperação, observado o disposto no § 3º do art. 25 desta Resolução".

## 6.1/2 Posição acionária

| CONTROLADORA / INVESTIDORA                                 |   |                                   |                             |                                    |                           |
|--|---|-----------------------------------|-----------------------------|------------------------------------|---------------------------|
| ACIONISTA  |   |                                   |                             |                                    |                           |
| CPF/CNPJ acionista   | Nacionalidade-UF                                    | Participa de acordo de acionistas | Acionista controlador       | Última alteração                   |                           |
| Acionista Residente no Exterior                            | Nome do Representante Legal ou Mandatário           |                                   | Tipo de pessoa              | CPF/CNPJ                           |                           |
| Detalhamento de ações Unidade                              |   |                                   |                             |                                    |                           |
| Qtde. ações ordinárias Unidade                             | Ações ordinárias %                                  | Qtde. ações preferenciais Unidade | Ações preferenciais %       | Qtde. total de ações Unidade       | Total ações %             |
| CONTROLADORA / INVESTIDORA                                 |   |                                   |                             | CPF/CNPJ acionista                 | Composição capital social |
| <b>D+1 FUNDO DE INVESTIMENTO EM ACOES</b>                  |   |                                   |                             |                                    |                           |
| 14.568.718/0001-93   | Brasil  | Não                               | Não                         | 02/01/2024                         |                           |
| Não  | D+1 FUNDO DE INVESTIMENTO EM ACOES                  |                                   | Juridica                    |                                    | 14.568.718/0001-93        |
| 16.500.000   | 26,709  | 0                                 | 0,000                       | 16.500.000                         | 26,709                    |
| <b>Classe Ação</b>   | <b>Qtde. de ações Unidade</b>                       | <b>Ações %</b>                    | <b>Ações (%) da espécie</b> | <b>Ações (%) do capital social</b> |                           |
| TOTAL  | 0   | 0.000                             |                             |                                    |                           |
| <b>GERACAO FUTURO L.PAR FUNDO DE INVESTIMENTO EM ACOES</b> |   |                                   |                             |                                    |                           |
| 08.935.128/0001-59   | Brasil  | Não                               | Não                         | 08/11/2024                         |                           |
| Não  | GERACAO FUTURO L.PAR FUNDO DE INVESTIMENTO EM ACOES |                                   | Juridica                    |                                    | 08.935.128/0001-59        |
| 3.003.300  | 4,862   | 0                                 | 0,000                       | 3.003.300                          | 4,862                     |
| <b>Classe Ação</b>   | <b>Qtde. de ações Unidade</b>                       | <b>Ações %</b>                    | <b>Ações (%) da espécie</b> | <b>Ações (%) do capital social</b> |                           |
| TOTAL  | 0   | 0.000                             |                             |                                    |                           |
| <b>Luiz Barsi Filho</b>                                    |   |                                   |                             |                                    |                           |
| 006.541.838-72   | Brasil  | Não                               | Não                         | 26/01/2023                         |                           |
| Não  |   |                                   |                             |                                    |                           |
| 3.472.000  | 5,620   | 0                                 | 0,000                       | 3.472.000                          | 5,620                     |
| <b>Classe Ação</b>   | <b>Qtde. de ações Unidade</b>                       | <b>Ações %</b>                    | <b>Ações (%) da espécie</b> | <b>Ações (%) do capital social</b> |                           |
| TOTAL  | 0   | 0.000                             |                             |                                    |                           |
| <b>AÇÕES EM TESOURARIA</b>                                 |   |                                   |                             |                                    |                           |

**6.1/2 Posição acionária**

| CONTROLADORA / INVESTIDORA      |   |                                   |                       |                              |                           |  |
|---------------------------------|---|-----------------------------------|-----------------------|------------------------------|---------------------------|--|
| ACIONISTA                       |   |                                   |                       |                              |                           |  |
| CPF/CNPJ acionista              | Nacionalidade-UF                          | Participa de acordo de acionistas | Acionista controlador | Última alteração             |                           |  |
| Acionista Residente no Exterior | Nome do Representante Legal ou Mandatário | Tipo de pessoa                    | CPF/CNPJ              |                              |                           |  |
| Detalhamento de ações Unidade   |   |                                   |                       |                              |                           |  |
| Qtde. ações ordinárias Unidade  | Ações ordinárias %                        | Qtde. ações preferenciais Unidade | Ações preferenciais % | Qtde. total de ações Unidade | Total ações %             |  |
| CONTROLADORA / INVESTIDORA      |   |                                   |                       | CPF/CNPJ acionista           | Composição capital social |  |
| 126.455                         | 0,205                                     | 0                                 | 0,000                 | 126.455                      | 0,205                     |  |
| OUTROS                          |   |                                   |                       |                              |                           |  |
| 38.674.820                      | 62,604                                    | 0                                 | 0,000                 | 38.674.820                   | 62,604                    |  |
| TOTAL                           |   |                                   |                       |                              |                           |  |
| 61.776.575                      | 100,000                                   | 0                                 | 0,000                 | 61.776.575                   | 100,000                   |  |

### 6.3 Distribuição de capital

|  |            |
|--|------------|
| Data da última assembleia / Data da última alteração | 09/04/2024 |
| Quantidade acionistas pessoa física                  | 24.223     |
| Quantidade acionistas pessoa jurídica                | 127        |
| Quantidade investidores institucionais               | 77         |

#### Ações em Circulação

*Ações em circulação correspondente a todas ações do emissor com exceção das de titularidade do controlador, das pessoas a ele vinculadas, dos administradores do emissor e das ações mantidas em tesouraria*

|                          |            |         |
|--------------------------|------------|---------|
| Quantidade ordinárias    | 61.555.864 | 99,643% |
| Quantidade preferenciais | 0          | 0,000%  |
| Total                    | 61.555.864 | 99,643% |



## 6.4 Participação em sociedades

| Razão social                         | CNPJ               | Participação do emisor (%) |
|--------------------------------------|--------------------|----------------------------|
| ATENA CONSULT E PARTICIP LTDA.       | 28.208.786/0001-56 | 100                        |
| Companhia Sulamericana de Cerâmica   | 15.244.677/0001-42 | 100                        |
| CONFIBRA INDÚSTRIA E COMÉRCIO LTDA   | 45.828.654/0001-46 | 100                        |
| CORDOBA CONSULT E PARTICIP LTDA.     | 29.695.265/0001-33 | 100                        |
| ENGEDIS DISTRIBUIÇÃO LTDA.           | 03.812.625/0001-46 | 100                        |
| ETERNIT AMAZÔNIA IND. DE FIBRO. LTDA | 18.163.929/0001-05 | 100                        |
| PRECON GOIAS INDUSTRIAL LTDA         | 02.116.952/0001-09 | 100                        |
| PREL EMPREEND.E PARTICIP. LTDA       | 50.943.034/0001-98 | 100                        |
| SAMA S.A. - Minerações Associadas    | 15.104.599/0001-80 | 100                        |
| Tégula Soluções para Telhados Ltda   | 02.014.622/0001-02 | 100                        |

### 6.5 Organograma dos acionistas e do grupo econômico

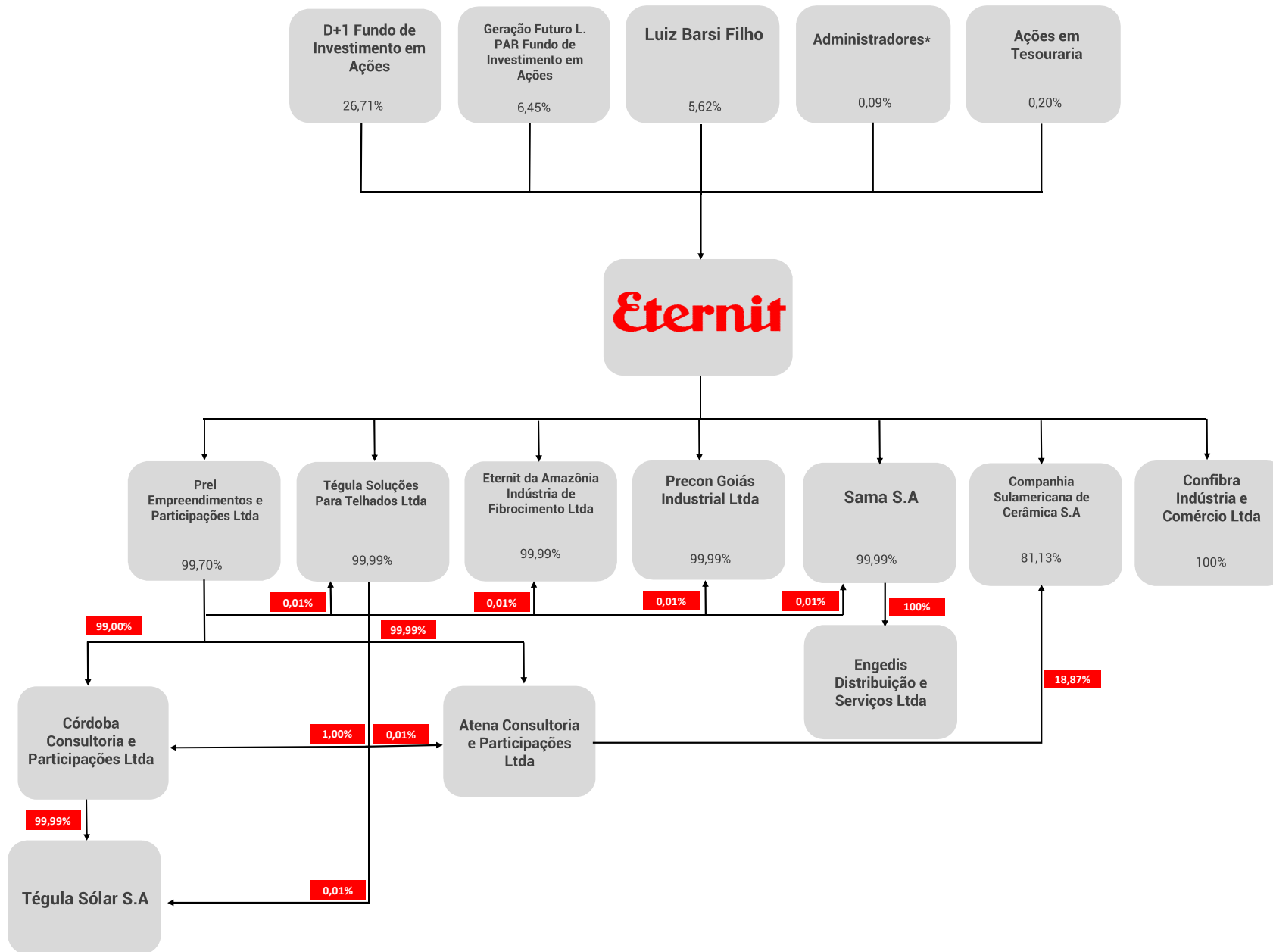

## 7.1 Principais características dos órgãos de administração e do conselho fiscal

A Eternit ajuizou, em conjunto com suas controladas, Pedido de Recuperação Judicial em 19/03/2018 perante a Comarca da Capital do Estado de São Paulo, decisão ratificada em Assembleia Geral Extraordinária em 11 de abril de 2018, tendo sido deferido pela d. Juízo da 2ª Vara de Falências e Recuperações Judiciais da Comarca de São Paulo/SP em 16 de abril de 2018. Em 11 de junho de 2019, foi homologado o Plano de Recuperação Judicial da Companhia.

De acordo com orientação do OFÍCIO-CIRCULAR/ANUAL – 2023-CVM/SEP (item 6.2.2 Emissores em Recuperação Judicial) e artigo 40 da Resolução 80/22: “o emissor em recuperação judicial registrado na categoria A autorizado por entidade administradora de mercado à negociação de ações ou de certificados de depósito de ações em bolsa de valores deve entregar o formulário de referência preenchido com as seções 2, 4, 8 e 13, e com os itens 6.1, 6.2, 7.3 e 7.4, e entregue, até a apresentação em juízo do relatório circunstanciado ao final do processo de recuperação, observado o disposto no § 3º do art. 25 desta Resolução”.

Dessa forma, a Companhia está dispensada do preenchimento desta seção.

## 7.1D Descrição das principais características dos órgãos de administração e do conselho fiscal

### Quantidade de membros por declaração de gênero

|                                       | Feminino      | Masculino     | Não binário   | Outros        | Preferê não responder |
|---------------------------------------|---------------|---------------|---------------|---------------|-----------------------|
| Diretoria                             | 0             | 4             | 0             | 0             | 0                     |
| Conselho de Administração - Efetivos  | 1             | 4             | 0             | 0             | 0                     |
| Conselho de Administração - Suplentes | Não se aplica | Não se aplica | Não se aplica | Não se aplica | Não se aplica         |
| Conselho Fiscal - Efetivos            | 0             | 3             | 0             | 0             | 0                     |
| Conselho Fiscal - Suplentes           | 0             | 3             | 0             | 0             | 0                     |
| <b>TOTAL = 15</b>                     | <b>1</b>      | <b>14</b>     | <b>0</b>      | <b>0</b>      | <b>0</b>              |

### Quantidade de membros por declaração de cor e raça

|                                       | Amarelo       | Branco        | Preto         | Pardo         | Indígena      | Outros        | Preferê não responder |
|---------------------------------------|---------------|---------------|---------------|---------------|---------------|---------------|-----------------------|
| Diretoria                             | 0             | 3             | 0             | 1             | 0             | 0             | 0                     |
| Conselho de Administração - Efetivos  | 0             | 5             | 0             | 0             | 0             | 0             | 0                     |
| Conselho de Administração - Suplentes | Não se aplica | Não se aplica | Não se aplica | Não se aplica | Não se aplica | Não se aplica | Não se aplica         |
| Conselho Fiscal - Efetivos            | 0             | 2             | 0             | 1             | 0             | 0             | 0                     |
| Conselho Fiscal - Suplentes           | 0             | 3             | 0             | 0             | 0             | 0             | 0                     |
| <b>TOTAL = 15</b>                     | <b>0</b>      | <b>13</b>     | <b>0</b>      | <b>2</b>      | <b>0</b>      | <b>0</b>      | <b>0</b>              |

### Quantidade de membros - Pessoas com Deficiência

|                  | Pessoas com Deficiência | Pessoas sem Deficiência | Preferê não responder |
|------------------|-------------------------|-------------------------|-----------------------|
| <b>TOTAL = 0</b> | <b>0</b>                | <b>0</b>                | <b>0</b>              |

## 7.2 Informações relacionadas ao conselho de administração

A Eternit ajuizou, em conjunto com suas controladas, Pedido de Recuperação Judicial em 19/03/2018 perante a Comarca da Capital do Estado de São Paulo, decisão ratificada em Assembleia Geral Extraordinária em 11 de abril de 2018, tendo sido deferido pela d. Juízo da 2ª Vara de Falências e Recuperações Judiciais da Comarca de São Paulo/SP em 16 de abril de 2018. Em 11 de junho de 2019, foi homologado o Plano de Recuperação Judicial da Companhia.

De acordo com orientação do OFÍCIO-CIRCULAR/ANUAL – 2023-CVM/SEP (item 6.2.2 Emissores em Recuperação Judicial) e artigo 40 da Resolução 80/22: “o emissor em recuperação judicial registrado na categoria A autorizado por entidade administradora de mercado à negociação de ações ou de certificados de depósito de ações em bolsa de valores deve entregar o formulário de referência preenchido com as seções 2, 4, 8 e 13, e com os itens 6.1, 6.2, 7.3 e 7.4, e entregue, até a apresentação em juízo do relatório circunstanciado ao final do processo de recuperação, observado o disposto no § 3º do art. 25 desta Resolução”.

Dessa forma, a Companhia está dispensada do preenchimento desta seção.

### 7.3 Composição e experiências profissionais da administração e do conselho fiscal

#### Funcionamento do conselho fiscal: Não permanente e instalado

**Nome** CARISA PORTELA CRISTAL **CPF:** 251.266.718-98 **Passaporte:** **Nacionalidade:** Brasil **Profis são:** Contadora **Data de Nascimento:** 17/04/1976

**Experiência Profissional:** A Sr. Carisa Portela Cristal, Executiva Sênior de Finanças e Relações com Investidores, com 30 anos de carreira, sendo mais de 18 anos de experiência nas áreas financeira, controladoria, contabilidade e tributária, tendo atuado na ISA Energia (CTEEP), Louis Dreyfus Commodities, Valeo Sistemas Automotivos e PwC Auditores Independentes. A Executiva é bacharel em Administração pela Universidade Mackenzie e em Ciências Contábeis pela FECAP, possuindo MBA em Administração pela FGV-SP e Mestrado em Ciências Contábeis e Controladoria pela FECAP.  
A Sr. Carisa não esteve sujeita, nos últimos 5 anos, a qualquer condenação criminal, ou à condenação em processo administrativo da CVM, SUSEP e/ou BACEN e as penas aplicáveis, ou, todavia, a qualquer condenação transitada em julgado, na esfera judicial ou administrativa, que o tenha suspenso ou inabilitado para a prática de atividade profissional ou comercial qualquer, e declara que não é considerado pessoa politicamente exposta, nos termos da Resolução CVM nº 50, de 31 de agosto de 2021.

#### Órgãos da Administração:

| Órgão da Administração | Data da Eleição | Prazo do mandato | Cargo eletivo ocupado | Descrição de outro cargo/função                                    | Data de posse | Foi eleito pelo controlador | Data de início do primeiro mandato |
|------------------------|-----------------|------------------|-----------------------|--|---------------|-----------------------------|------------------------------------|
| Diretoria              | 26/11/2024      | AGO 2026         | Outros Diretores      | Diretora Administrativa, Financeira e de Relações com Investidores | 02/12/2024    | Não                         | 02/12/2024                         |

#### Condenações:

| Tipo de Condenação | Descrição da Condenação |
|--------------------|-------------------------|
| N/A                |                         |

**Nome** Cláudio Renato Ricaldoni Silva **CPF:** 031.956.416-90 **Passaporte:** **Nacionalidade:** Brasil **Profis são:** Contador **Data de Nascimento:** 24/08/1977

**Experiência Profissional:** Conselheiro Fiscal Suplente da Companhia desde março de 2023. O Sr. Cláudio é Contador com atuação profissional na área tributária há mais de 27 anos, sendo os últimos 13 anos dedicados especificamente a negócios imobiliários. Foi Gerente Tributário na Deloitte por 10 anos, atuou como Head de Tributos na MRV&Co e atualmente é responsável pela área tributária com ênfase em negócios imobiliários do escritório Lacerda Diniz Sena Advogados. Ademais, é empreendedor social, conselheiro do Instituto Galo, membro do Movimento por Uma Cultura e Embaixador do Capitalismo Consciente. O Sr. Cláudio não esteve sujeito, nos últimos 5 anos, a qualquer condenação criminal, ou à condenação em processo administrativo da CVM, SUSEP e/ou BACEN e as penas aplicáveis, ou, todavia, a qualquer condenação transitada em julgado, na esfera judicial ou administrativa, que o tenha suspenso ou inabilitado para a prática de atividade profissional ou comercial qualquer, e declara que não é considerado pessoa politicamente exposta, nos termos da Resolução CVM nº 50, de 31 de agosto de 2021.

**Órgãos da Administração:**

| Órgão da Administração | Data da Eleição | Prazo do mandato | Cargo eletivo ocupado                    | Descrição de outro cargo/função | Data de posse | Foi eleito pelo controlador | Data de início do primeiro mandato |
|------------------------|-----------------|------------------|--|---------------------------------|---------------|-----------------------------|------------------------------------|
| Conselho Fiscal        | 09/04/2024      | 1 ano            | C.F.(Suplent)Eleito p/Minor.Ordinaristas |                                 | 09/04/2024    | Não                         | 21/03/2023                         |

**Condenações:**

| Tipo de Condenação | Descrição da Condenação |
|--------------------|-------------------------|
| N/A                |                         |

**Nome** EDER SÁ ALVES CAMPOS **CPF:** 074.005.806-12 **Passaporte:** **Nacionalidade:** Brasil **Profis são:** Administrador e Economista **Data de Nascimento:** 05/12/1985

**Experiência Profissional:** Formação em Administração de Empresas e Economia, com MBA Executivo em Gestão de Negócios no IBMEC, com 15 anos de experiência em relacionamento com clientes, transformação digital e inovação nas indústrias de saneamento, agronegócio, family office, consultoria e setor público, tendo ocupado posição de liderança na iniciativa privada e pública. Atualmente é Diretor de Clientes e Soluções Sociais na Fundação Dom Cabral.

**Órgãos da Administração:**

| Órgão da Administração    | Data da Eleição | Prazo do mandato | Cargo eletivo ocupado                   | Descrição de outro cargo/função | Data de posse | Foi eleito pelo controlador | Data de início do primeiro mandato |
|---------------------------|-----------------|------------------|---|---------------------------------|---------------|-----------------------------|------------------------------------|
| Conselho de Administração | 09/04/2024      | AGO 2026         | Conselho de Adm. Independente (Eletivo) |                                 | 09/04/2024    | Não                         | 09/04/2024                         |

**Condenações:**

| Tipo de Condenação | Descrição da Condenação |
|--------------------|-------------------------|
| N/A                |                         |

**Nome** ERIKA LOPES TORNICE      **CPF:** 273.713.868-09      **Passaporte:**      **Nacionalidade:** Brasil      **Profis são:** Administradora      **Data de Nascimento:** 28/10/1977

**Experiência Profissional:** Formada em Administração de Empresas com ênfase em Marketing pela ESPM, com MBA em Marketing na Fundação Dom Cabral, com 20 anos de experiência em organizações globais nas industriais de Serviços e Tecnologia/SaaS, construiu a sua jornada profissional com passagens pela American Express, Vivo, Microsoft, Intuit e RD Station, onde exerce o cargo de Chief Revenue Officer (Vice-Presidente) desde 2018. É palestrante e mentora de startups através da Endeavor.

**Órgãos da Administração:**

| Órgão da Administração    | Data da Eleição | Prazo do mandato | Cargo eletivo ocupado                   | Descrição de outro cargo/função | Data de posse | Foi eleito pelo controlador | Data de início do primeiro mandato |
|---------------------------|-----------------|------------------|---|---------------------------------|---------------|-----------------------------|------------------------------------|
| Conselho de Administração | 09/04/2024      | AGO 2026         | Conselho de Adm. Independente (Efetivo) |                                 | 09/04/2024    | Não                         | 09/04/2024                         |

**Condenações:**

| Tipo de Condenação | Descrição da Condenação |
|--------------------|-------------------------|
| N/A                |                         |



**Nome** Eurico do Reis Rodrigues Fróes **CPF:** 580.117.736-15 **Passaporte:** **Nacionalidade:** Brasil **Profis são:** Contador e Advogado **Data de Nascimento:** 12/12/1968

**Experiência Profissional:** O Sr. Eurico é Conselheiro Fiscal Efetivo da Companhia desde dezembro de 2022. O Sr. Eurico contador e advogado, atua profissionalmente nas áreas contábeis e de controladoria há mais de 30 anos, com experiência consolidada nos setores de construção civil, incorporação imobiliária, siderurgias, telefonia, dentre outros, atendendo empresas constituídas sob a forma de sociedade anônima de capital aberto. Foi professor universitário no curso de ciências contábeis nas Faculdades Integradas de Pedro Leopoldo em Minas Gerais. Sócio diretor da PROSSIG Gestão Integrada em Serviços Contábeis Ltda, com sede em Belo Horizonte, MG, prestando serviços de gestão contábil e financeira para empresas de diversos segmentos e Diretor administrativo e financeiro da Bio Prolab Laboratório de Controle de Qualidade Ltda, com sede em Belo Horizonte, MG, que atua no ramo de análises microbiológicas de ar, alimentos, água, fármacos e cosméticos em geral. O Sr.Eurico não esteve sujeito, nos últimos 5 anos, a qualquer condenação criminal, ou à condenação em processo administrativo da CVM, SUSEP e/ou BACEN e as penas aplicáveis, ou, todavia, a qualquer condenação transitada em julgado, na esfera judicial ou administrativa, que o tenha suspenso ou inabilitado para a prática de atividade profissional ou comercial qualquer, e declara que não é considerado pessoa politicamente exposta, nos termos da Resolução CVM nº 50, de 31 de agosto de 2021.

#### Órgãos da Administração:

| Órgão da Administração | Data da Eleição | Prazo do mandato | Cargo eletivo ocupado                    | Descrição de outro cargo/função | Data de posse | Foi eleito pelo controlador | Data de início do primeiro mandato |
|------------------------|-----------------|------------------|--|---------------------------------|---------------|-----------------------------|------------------------------------|
| Conselho Fiscal        | 09/04/2024      | 1 ano            | C.F.(Efetivo)Eleito p/Minor.Ordinaristas |                                 | 09/04/2024    | Não                         | 13/12/2022                         |

#### Condenações:

| Tipo de Condenação | Descrição da Condenação |
|--------------------|-------------------------|
| N/A                |                         |

**Nome** Fausto de Andrade Ribeiro    **CPF:** 343.530.971-72    **Passaporte:**    **Nacionalidade:** Brasil    **Profis são:** Administrador e Advogado    **Data de Nascimento:** 14/02/1968

**Experiência Profissional:** O Sr. Fausto exerce o cargo de Presidente do Conselho de Administração desde Mar/2023, é formado em Administração de Empresas e Direito, com MBA em finanças e pós-graduação em Economia. Com uma sólida carreira construída no setor financeiro, possui 35 anos de experiência no mercado financeiro construindo a sua jornada profissional com passagens pelo Banco da Patagônia na Argentina e pelo Banco do Brasil, onde exerceu o cargo de CEO de 2021 até janeiro de 2023. O Sr. Fausto não esteve sujeito, nos últimos 5 anos, a qualquer condenação criminal, ou à condenação em processo administrativo da CVM, SUSEP e/ou BACEN e as penas aplicáveis, ou, todavia, a qualquer condenação transitada em julgado, na esfera judicial ou administrativa, que o tenha suspenso ou inabilitado para a prática de atividade profissional ou comercial qualquer, e declara que não é considerado pessoa politicamente exposta, nos termos da Resolução CVM nº 50, de 31 de agosto de 2021.

#### Órgãos da Administração:

| Órgão da Administração    | Data da Eleição | Prazo do mandato | Cargo eletivo ocupado                   | Descrição de outro cargo/função | Data de posse | Foi eleito pelo controlador | Data de início do primeiro mandato |
|---------------------------|-----------------|------------------|---|---------------------------------|---------------|-----------------------------|------------------------------------|
| Conselho de Administração | 09/04/2024      | AGO 2026         | Presidente do Conselho de Administração |                                 | 09/04/2024    | Não                         | 21/03/2023                         |

#### Condenações:

| Tipo de Condenação | Descrição da Condenação |
|--------------------|-------------------------|
| N/A                |                         |

**Nome** Felipe Camera Ruiz      **CPF:** 221.252.258-40      **Passaporte:**      **Nacionalidade:** Brasil      **Profis são:** Engenheiro de Produção      **Data de Nascimento:** 27/02/1982

**Experiência Profissional:** O Sr. Felipe exerce o cargo de Conselheiro Fiscal Suplente da Companhia desde 2021. O Sr. Felipe Sócio-fundador da AGF e Boa Vista Investimentos. Ocupou cargos de alta gestão na Restaurant Brands International (3G Capital), Booz & Company, General Motors e Mercedes-Benz, entre outras. O Sr. Felipe não esteve sujeito, nos últimos 5 anos, a qualquer condenação criminal, ou à condenação em processo administrativo da CVM, SUSEP e/ou BACEN e as penas aplicáveis, ou, todavia, a qualquer condenação transitada em julgado, na esfera judicial ou administrativa, que o tenha suspenso ou inabilitado para a prática de atividade profissional ou comercial qualquer, e declara que não é considerado pessoa politicamente exposta, nos termos da Resolução CVM nº 50, de 31 de agosto de 2021.

#### Órgãos da Administração:

| Órgão da Administração | Data da Eleição | Prazo do mandato | Cargo eletivo ocupado                    | Descrição de outro cargo/função | Data de posse | Foi eleito pelo controlador | Data de início do primeiro mandato |
|------------------------|-----------------|------------------|--|---------------------------------|---------------|-----------------------------|------------------------------------|
| Conselho Fiscal        | 09/04/2024      | 1 ano            | C.F.(Suplent)Eleito p/Minor.Ordinaristas |                                 | 09/04/2024    | Não                         | 20/04/2021                         |

#### Condenações:

| Tipo de Condenação | Descrição da Condenação |
|--------------------|-------------------------|
| N/A                |                         |

**Nome** JOSÉ RICARDO REICHERT      **CPF:** 297.423.900-53      **Passaporte:**      **Nacionalidade:** Brasil      **Profis são:** Engenheiro Mecânico      **Data de Nascimento:** 03/11/1960

**Experiência Profissional:** O Sr. José Ricardo exerce o cargo de Diretor Industrial desde 2021. O Sr. Reichert é formado em Engenharia Mecânica pela Universidade do Vale do Rio dos Sinos e com Pós-Graduação em Planejamento e Gestão Organizacional pela Universidade de Pernambuco. Sólida experiência na indústria de construção civil, adquirida como Diretor Industrial do Grupo Saint Gobain. O Sr. José Ricardo não esteve sujeito, nos últimos 5 anos, a qualquer condenação criminal, ou à condenação em processo administrativo da CVM, SUSEP e/ou BACEN e as penas aplicáveis, ou, todavia, a qualquer condenação transitada em julgado, na esfera judicial ou administrativa, que o tenha suspenso ou inabilitado para a prática de atividade profissional ou comercial qualquer, e declara que não é considerado pessoa politicamente exposta, nos nos termos da Resolução CVM nº 50, de 31 de agosto de 2021.

#### Órgãos da Administração:

| Órgão da Administração | Data da Eleição | Prazo do mandato | Cargo eletivo ocupado | Descrição de outro cargo/função | Data de posse | Foi eleito pelo controlador | Data de início do primeiro mandato |
|------------------------|-----------------|------------------|-----------------------|---------------------------------|---------------|-----------------------------|------------------------------------|
| Diretoria              | 30/04/2024      | 2 anos           | Outros Diretores      | Diretor Industrial              | 30/04/2024    | Não                         | 20/07/2021                         |

**Condenações:**

| Tipo de Condenação | Descrição da Condenação |
|--------------------|-------------------------|
| N/A                |                         |

**Nome** Marcelo Munhoz Auricchio    **CPF:** 064.279.098-19    **Passaporte:**    **Nacionalidade:** Brasil    **Profis são:** Tecnólogo em Gestão Empreendedora e Eletroeletrônica    **Data de Nascimento:** 01/09/1970

**Experiência Profissional:** O Sr. Auricchio é membro independente do Conselho de Administração da Companhia desde Abril 2011 e cordenador do Comitê Fotovoltaico. Ele é Tecnólogo em Gestão Empreendedora e Eletroeletrônica pela Universidade Paulista com MBA em Value Investing. O Sr. Auricchio possui mais de 36 anos de experiência na área industrial, fez carreira no Grupo Mahle Metal Leve e foi sócio e Diretor da Safety / Robótica do Grupo Módena Contric até maio de 2022. Atualmente, além de ser membro do Conselho de Administração da Eternit, é membro do Conselho de Administração da Sabesp e do Grupo Paranapanema. O Sr. Marcelo não esteve sujeito, nos últimos 5 anos, a qualquer condenação criminal, ou à condenação em processo administrativo da CVM, SUSEP e/ou BACEN e as penas aplicáveis, ou, todavia, a qualquer condenação transitada em julgado, na esfera judicial ou administrativa, que o tenha suspenso ou inabilitado para a prática de atividade profissional ou comercial qualquer, e declara que não é considerado pessoa politicamente exposta, nos termos da Resolução CVM nº 50, de 31 de agosto de 2021.

**Órgãos da Administração:**

| Órgão da Administração    | Data da Eleição | Prazo do mandato | Cargo eletivo ocupado                   | Descrição de outro cargo/função | Data de posse | Foi eleito pelo controlador | Data de início do primeiro mandato |
|---------------------------|-----------------|------------------|---|---------------------------------|---------------|-----------------------------|------------------------------------|
| Conselho de Administração | 09/04/2024      | AGO 2026         | Conselho de Adm. Independente (Efetivo) |                                 | 09/04/2024    | Não                         | 13/04/2011                         |

**Condenações:**

| Tipo de Condenação | Descrição da Condenação |
|--------------------|-------------------------|
| N/A                |                         |

**Nome** Paulo Henrique Zukanovich Funchal **CPF:** 205.351.308-05 **Passaporte:** **Nacionalidade:** Brasil **Profissão:** Economista **Data de Nascimento:** 14/09/1970

**Experiência Profissional:** Conselheiro Fiscal da Companhia desde 2013. O Sr. Paulo é economista, formado em engenharia naval pela Escola Politécnica da Universidade de São Paulo – USP, em economia pela Faculdade de Economia e Administração da USP e mestre em economia da energia pelo Instituto de Eletrotécnica e Energia da USP. Foi gerente de project finance do Banco Itaú, diretor de desenvolvimento de negócios da Elucid Group, diretor geral da ARMATEK e sócio líder da área de fusões e aquisições da Grant Thornton. Atualmente é sócio da ZF Partners Strategy Advisory. O Sr. Paulo não esteve sujeito, nos últimos 5 anos, a qualquer condenação criminal, ou à condenação em processo administrativo da CVM, SUSEP e/ou BACEN e as penas aplicáveis, ou, todavia, a qualquer condenação transitada em julgado, na esfera judicial ou administrativa, que o tenha suspenso ou inabilitado para a prática de atividade profissional ou comercial qualquer, e declara que não é considerado pessoa politicamente exposta, nos termos da Resolução CVM nº 50, de 31 de agosto de 2021.

#### Órgãos da Administração:

| Órgão da Administração | Data da Eleição | Prazo do mandato | Cargo eletivo ocupado                    | Descrição de outro cargo/função | Data de posse | Foi eleito pelo controlador | Data de início do primeiro mandato |
|------------------------|-----------------|------------------|--|---------------------------------|---------------|-----------------------------|------------------------------------|
| Conselho Fiscal        | 09/04/2024      | 1 ano            | C.F.(Efetivo)Eleito p/Minor.Ordinaristas |                                 | 09/04/2024    | Não                         | 29/04/2013                         |

#### Condenações:

| Tipo de Condenação | Descrição da Condenação |
|--------------------|-------------------------|
| N/A                |                         |

**Nome** Paulo Roberto de Oliveira Andrade      **CPF:** 060.107.468-84      **Passaporte:**      **Nacionalidade:** Brasil      **Profis são:** Engenheiro Químico      **Data de Nascimento:** 03/10/1964

**Experiência Profissional:** O Sr. Paulo é Diretor Presidente da Companhia desde julho de 2023. O Sr. Paulo é formado em Engenharia Química pela UNICAMP e possui MBA Executivo Internacional pela FIA/USP com extensão realizada na Universidade de Cambridge, Vanderbilt e Lion. Com 36 anos de carreira profissional atuando em empresas internacionais e locais nas posições de CEO, COO, Diretor e Gerente Executivo, assim, construindo a sua jornada profissional nas empresas Nestlé, Unilever, Parmalat, Cremer, Amanco Mexichem, Avery Dennison, Associated British Foods, Griffith Labs, Atmosfera Grupo Elis, Enova Foods, Rio Branco Alimentos, Polinutri, Peccin, Eternit, Phitta Mask, e Bauducco. Atualmente, além de exercer a função de Diretor Presidente da Eternit, é COO da Bauducco. O Sr. Paulo não esteve sujeito, nos últimos 5 anos, a qualquer condenação criminal, ou à condenação em processo administrativo da CVM, SUSEP e/ou BACEN e as penas aplicáveis, ou, todavia, a qualquer condenação transitada em julgado, na esfera judicial ou administrativa, que o tenha suspenso ou inabilitado para a prática de atividade profissional ou comercial qualquer, e declara que não é considerado pessoa politicamente exposta, nos termos da Resolução CVM nº 50, de 31 de agosto de 2021.

#### Órgãos da Administração:

| Órgão da Administração | Data da Eleição | Prazo do mandato | Cargo eletivo ocupado                | Descrição de outro cargo/função | Data de posse | Foi eleito pelo controlador | Data de início do primeiro mandato |
|------------------------|-----------------|------------------|--------------------------------------|---------------------------------|---------------|-----------------------------|------------------------------------|
| Diretoria              | 30/04/2024      | 2 anos           | Diretor Presidente / Superintendente |                                 | 30/04/2024    | Não                         | 01/07/2023                         |

#### Condenações:

| Tipo de Condenação | Descrição da Condenação |
|--------------------|-------------------------|
| N/A                |                         |

**Nome** PEDRO ZANNONI      **CPF:** 162.570.758-40      **Passaporte:**      **Nacionalidade:** Brasil      **Profis são:** Advogado      **Data de Nascimento:** 23/12/1975

**Experiência Profissional:** Formado em Direito pela Universidade Paulista, com MBA em Administração de Empresas e Programa de Desenvolvimento Executivo na Wharton Business School. Sr. Pedro, construiu a sua jornada profissional em empresas globais com passagens pela Amer Sports, Puma Sports, Adidas, Asics e Lacoste, onde exerce o cargo de CEO.

#### Órgãos da Administração:

| Órgão da Administração | Data da Eleição | Prazo do mandato | Cargo eletivo ocupado                    | Descrição de outro cargo/função | Data de posse | Foi eleito pelo controlador | Data de início do primeiro mandato |
|------------------------|-----------------|------------------|--|---------------------------------|---------------|-----------------------------|------------------------------------|
| Conselho Fiscal        | 09/04/2024      | 1 ano            | C.F.(Suplent)Eleito p/Minor.Ordinaristas |                                 | 09/04/2024    | Não                         | 09/04/2024                         |

**Condenações:**

| Tipo de Condenação | Descrição da Condenação |
|--------------------|-------------------------|
| N/A                |                         |

**Nome** Richard Doern      **CPF:** 050.889.168-09      **Passaporte:**      **Nacionalidade:** Brasil      **Profis são:** Engenheiro de Produção      **Data de Nascimento:** 01/12/1963

**Experiência Profissional:**

O Sr. Richard é graduado em engenharia de produção, pós graduado em marketing e controladoria e possui especialização em governança corporativa e gestão de riscos. Atuou por mais de 20 anos como especialista em reestruturação de empresas, liderando processos de transformação organizacional, tendo sido um dos precursores no País a atuar como CEO interino durante diversos processos de turnaround. É Conselheiro de Administração e membro de Comitê de Auditoria certificado pelo IBGC (Instituto Brasileiro de Governança Corporativa) na categoria "plus" e nos últimos 18 anos atua como membro de Conselhos de Administração e Consultivos, assim como membro de comitês de assessoramento aos Conselhos, tais como de Auditoria, Estratégia, Pessoas e Inovação. Foi Presidente do Conselho da Track & Filed, Grupo Rásca! de restaurantes, Hospitais Leforte e FCC Indústria e Comércio, além de ter sido membro dos conselhos de administração do Grupo Mater e Kinoplex. É professor dos cursos de governança corporativa e de formação de Conselheiros de Administração do IBGC há mais de 12 anos. O Sr. Richard não esteve sujeito, nos últimos 5 anos, a qualquer condenação criminal, ou à condenação em processo administrativo da CVM, SUSEP e/ou BACEN e as penas aplicáveis, ou, todavia, a qualquer condenação transitada em julgado, na esfera judicial ou administrativa, que o tenha suspenso ou inabilitado para a prática de atividade profissional ou comercial qualquer, e declara que não é considerado pessoa politicamente exposta, nos termos da Resolução CVM nº 50, de 31 de agosto de 2021.

**Órgãos da Administração:**

| Órgão da Administração    | Data da Eleição | Prazo do mandato | Cargo eletivo ocupado                   | Descrição de outro cargo/função | Data de posse | Foi eleito pelo controlador | Data de início do primeiro mandato |
|---------------------------|-----------------|------------------|---|---------------------------------|---------------|-----------------------------|------------------------------------|
| Conselho de Administração | 09/04/2024      | AGO 2026         | Conselho de Adm. Independente (Efetivo) |                                 | 09/04/2024    | Não                         | 21/03/2023                         |

**Condenações:**

| Tipo de Condenação | Descrição da Condenação |
|--------------------|-------------------------|
| N/A                |                         |

**Nome** Rodrigo Angelo Inácio      **CPF:** 730.056.819-04      **Passaporte:**      **Nacionalidade:** Brasil      **Profis são:** Engenheiro mecânico      **Data de Nascimento:** 19/06/1970

**Experiência Profissional:** O Sr. Rodrigo exerce o cargo de Diretor Comercial e de Marketing desde 2017. Com formação em Engenharia mecânica e pós-graduado nas áreas de Marketing e Finanças, desenvolveu sua carreira desde 1994 nas áreas de gestão de unidades de negócios, marketing, planejamento estratégico e vendas, com vivência com sólida experiência adquirida como Diretor ou CEO nas empresas Krona Tubos e Conexões S.A., Nicoll (Grupo Aliaxis), Sasazaki - Portas e Janelas, Amanco Brasil e Amanco Argentina (Grupo Mexichem). O Sr. Rodrigo não esteve sujeito, nos últimos 5 anos, a qualquer condenação criminal, ou à condenação em processo administrativo da CVM, SUSEP e/ou BACEN e as penas aplicáveis, ou, todavia, a qualquer condenação transitada em julgado, na esfera judicial ou administrativa, que o tenha suspenso ou inabilitado para a prática de atividade profissional ou comercial qualquer, e declara que não é considerado pessoa politicamente exposta, nos termos da Resolução CVM nº 50, de 31 de agosto de 2021.

#### Órgãos da Administração:

| Órgão da Administração | Data da Eleição | Prazo do mandato | Cargo eletivo ocupado | Descrição de outro cargo/função  | Data de posse | Foi eleito pelo controlador | Data de início do primeiro mandato |
|------------------------|-----------------|------------------|-----------------------|----------------------------------|---------------|-----------------------------|------------------------------------|
| Diretoria              | 30/04/2024      | 2 anos           | Outros Diretores      | Diretor Comercial e de Marketing | 30/04/2024    | Não                         | 19/07/2017                         |

#### Condenações:

| Tipo de Condenação | Descrição da Condenação |
|--------------------|-------------------------|
| N/A                |                         |

**Nome** Valmir Pedro Rossi      **CPF:** 276.266.790-91      **Passaporte:**      **Nacionalidade:** Brasil      **Profis são:** Contador      **Data de Nascimento:** 10/06/1961

**Experiência Profissional:** Pós-graduação em Finanças pela Universidade de Caxias do Sul e em Marketing pela PUC Rio de Janeiro, com MBA em Administração Geral pela USP e Gestão de Negócios pela UNB-Brasília. Sr. Valmir construiu a sua trajetória profissional atuando como Contador das empresas Casfor e Bertol S.A e como membro do Conselho de Administração e Fiscal nas empresas Gerdau S.A, Brasilprev S.A, CSN S.A, Banco da Amazônia, BB Seguridade, Kleper S.A. Atualmente é Conselheiro Fiscal das empresas Cadam S.A e Randon S.A.

#### Órgãos da Administração:

| Órgão da Administração | Data da Eleição | Prazo do mandato | Cargo eletivo ocupado                    | Descrição de outro cargo/função | Data de posse | Foi eleito pelo controlador | Data de início do primeiro mandato |
|------------------------|-----------------|------------------|--|---------------------------------|---------------|-----------------------------|------------------------------------|
| Conselho Fiscal        | 09/04/2024      | 1 ano            | C.F.(Efetivo)Eleito p/Minor.Ordinaristas |                                 | 09/04/2024    | Não                         | 09/04/2024                         |



**Condenações:**

Tipo de Condenação

Descrição da Condenação

N/A

## 7.4 Composição dos comitês

**Nome:** CARISA PORTELA CRISTAL **CPF:** 251.266.718-98 **Passaporte:** **Nacionalidade:** Brasil **Profissão:** Contadora **Data de Nascimento:** 17/04/1976

### Experiência Profissional:

A Sr. Carisa Portela Cristal, Executiva Sênior de Finanças e Relações com Investidores, com 30 anos de carreira, sendo mais de 18 anos de experiência nas áreas financeira, controladoria, contabilidade e tributária, tendo atuado na ISA Energia (CTEEP), Louis Dreyfus Commodities, Valeo Sistemas Automotivos e PwC Auditores Independentes. A Executiva é bacharel em Administração pela Universidade Mackenzie e em Ciências Contábeis pela FECAP, possuindo MBA em Administração pela FGV-SP e Mestrado em Ciências Contábeis e Controladoria pela FECAP.

A Sr. Carisa não esteve sujeita, nos últimos 5 anos, a qualquer condenação criminal, ou à condenação em processo administrativo da CVM, SUSEP e/ou BACEN e as penas aplicáveis, ou, todavia, a qualquer condenação transitada em julgado, na esfera judicial ou administrativa, que o tenha suspenso ou inabilitado para a prática de atividade profissional ou comercial qualquer, e declara que não é considerado pessoa politicamente exposta, nos termos da Resolução CVM nº 50, de 31 de agosto de 2021.

### Comitês:

| Tipo comitê    | Tipo auditoria | Cargo ocupado              | Data posse | Prazo mandato | Descrição de outros comitês | Descrição de outro cargo/função | Data da eleição | Foi eleito pelo controlador | Data de início do primeiro mandato |
|----------------|----------------|----------------------------|------------|---------------|-----------------------------|---------------------------------|-----------------|-----------------------------|------------------------------------|
| Outros Comitês |                | Membro do Comitê (Efetivo) | 02/12/2024 | AGO 2026      | Comitê ESG & RH             |                                 | 26/11/2024      | Não                         | 02/12/2024                         |

**Nome:** EDER SÁ ALVES CAMPOS **CPF:** 074.005.806-12 **Passaporte:** **Nacionalidade:** Brasil **Profissão:** Administrador e Economista **Data de Nascimento:** 05/12/1985

### Experiência Profissional:

Formação em Administração de Empresas e Economia, com MBA Executivo em Gestão de Negócios no IBMEC, com 15 anos de experiência em relacionamento com clientes, transformação digital e inovação nas indústrias de saneamento, agronegócio, family office, consultoria e setor público, tendo ocupado posição de liderança na iniciativa privada e pública. Atualmente é Diretor de Clientes e Soluções Sociais na Fundação Dom Cabral.

### Comitês:

| Tipo comitê         | Tipo auditoria                     | Cargo ocupado | Data posse | Prazo mandato | Descrição de outros comitês | Descrição de outro cargo/função                    | Data da eleição | Foi eleito pelo controlador | Data de início do primeiro mandato |
|---------------------|------------------------------------|---------------|------------|---------------|-----------------------------|--|-----------------|-----------------------------|------------------------------------|
| Comitê de Auditoria | Comitê de Auditoria não Estatuário | Outros        | 30/04/2024 | AGO 2026      |                             | Coordenador do Comitê de Auditoria não Estatuário. | 30/04/2024      | Não                         | 30/04/2024                         |

|                |                            |            |          |                    |            |     |            |
|----------------|----------------------------|------------|----------|--------------------|------------|-----|------------|
| Outros Comitês | Membro do Comitê (Efetivo) | 30/04/2024 | AGO 2026 | Comitê Estratégico | 30/04/2024 | Não | 30/04/2024 |
|----------------|----------------------------|------------|----------|--------------------|------------|-----|------------|

**Nome:** ERIKA LOPES TORNICE **CPF:** 273.713.868-09 **Passaporte:** **Nacionalidade:** Brasil **Profissão:** Administrador a **Data de Nascimento:** 28/10/1977

**Experiência Profissional:** Formada em Administração de Empresas com ênfase em Marketing pela ESPM, com MBA em Marketing na Fundação Dom Cabral, com 20 anos de experiência em organizações globais nas industriais de Serviços e Tecnologia/SaaS, construiu a sua jornada profissional com passagens pela American Express, Vivo, Microsoft, Intuit e RD Station, onde exerce o cargo de Chief Revenue Officer (Vice-Presidente) desde 2018. É palestrante e mentora de startups através da Endeavor.

**Comitês:**

| Tipo comitê    | Tipo auditoria | Cargo ocupado              | Data posse | Prazo mandato | Descrição de outros comitês | Descrição de outro cargo/função | Data da eleição | Foi eleito pelo controlador | Data de início do primeiro mandato |
|----------------|----------------|----------------------------|------------|---------------|-----------------------------|---------------------------------|-----------------|-----------------------------|------------------------------------|
| Outros Comitês |                | Membro do Comitê (Efetivo) | 30/04/2024 | AGO 2026      | Comitê Fotovoltaico         |                                 | 30/04/2024      | Não                         | 30/04/2024                         |
| Outros Comitês |                | Outros                     | 30/04/2024 | AGO 2026      | Comitê ESG & RH             | Coordenador                     | 30/04/2024      | Não                         | 30/04/2024                         |

**Nome:** Fausto de Andrade Ribeiro **CPF:** 343.530.971-72 **Passaporte:** **Nacionalidade:** Brasil **Profissão:** Administrador e Advogado **Data de Nascimento:** 14/02/1968

**Experiência Profissional:** O Sr. Fausto exerce o cargo de Presidente do Conselho de Administração desde Mar/2023, é formado em Administração de Empresas e Direito, com MBA em finanças e pós-graduação em Economia. Com uma sólida carreira construída no setor financeiro, possui 35 anos de experiência no mercado financeiro construindo a sua jornada profissional com passagens pelo Banco da Patagônia na Argentina e pelo Banco do Brasil, onde exerceu o cargo de CEO de 2021 até janeiro de 2023. O Sr. Fausto não esteve sujeito, nos últimos 5 anos, a qualquer condenação criminal, ou à condenação em processo administrativo da CVM, SUSEP e/ou BACEN e as penas aplicáveis, ou, todavia, a qualquer condenação transitada em julgado, na esfera judicial ou administrativa, que o tenha suspenso ou inabilitado para a prática de atividade profissional ou comercial qualquer, e declara que não é considerado pessoa politicamente exposta, nos termos da Resolução CVM nº 50, de 31 de agosto de 2021.

**Comitês:**

| Tipo comitê         | Tipo auditoria                     | Cargo ocupado              | Data posse | Prazo mandato | Descrição de outros comitês | Descrição de outro cargo/função | Data da eleição | Foi eleito pelo controlador | Data de início do primeiro mandato |
|---------------------|------------------------------------|----------------------------|------------|---------------|-----------------------------|---------------------------------|-----------------|-----------------------------|------------------------------------|
| Comitê de Auditoria | Comitê de Auditoria não Estatuário | Membro do Comitê (Efetivo) | 30/04/2024 | AGO 2026      |                             |                                 | 30/04/2024      | Não                         | 30/04/2024                         |

**Nome:** JOSÉ RICARDO REICHERT **CPF:** 297.423.900-53 **Passaporte:** **Nacionalidade:** Brasil **Profissão:** Engenheiro Mecânico **Data de Nascimento:** 03/11/1960

**Experiência Profissional:** O Sr. José Ricardo exerce o cargo de Diretor Industrial desde 2021. O Sr. Reichert é formado em Engenharia Mecânica pela Universidade do Vale do Rio dos Sinos e com Pós-Graduação em Planejamento e Gestão Organizacional pela Universidade de Pernambuco. Sólida experiência na indústria de construção civil, adquirida como Diretor Industrial do Grupo Saint Gobain. O Sr. José Ricardo não esteve sujeito, nos últimos 5 anos, a qualquer condenação criminal, ou à condenação em processo administrativo da CVM, SUSEP e/ou BACEN e as penas aplicáveis, ou, todavia, a qualquer condenação transitada em julgado, na esfera judicial ou administrativa, que o tenha suspenso ou inabilitado para a prática de atividade profissional ou comercial qualquer, e declara que não é considerado pessoa politicamente exposta, nos termos da Resolução CVM nº 50, de 31 de agosto de 2021.

**Comitês:**

| Tipo comitê    | Tipo auditoria | Cargo ocupado              | Data posse | Prazo mandato | Descrição de outros comitês | Descrição de outro cargo/função | Data da eleição | Foi eleito pelo controlador | Data de início do primeiro mandato |
|----------------|----------------|----------------------------|------------|---------------|-----------------------------|---------------------------------|-----------------|-----------------------------|------------------------------------|
| Outros Comitês |                | Membro do Comitê (Efetivo) | 30/04/2024 | AGO 2026      | Comitê Fotovoltaico         |                                 | 30/04/2024      | Não                         | 30/04/2024                         |
| Outros Comitês |                | Membro do Comitê (Efetivo) | 06/08/2024 | AGO 2026      | Comitê ESG & RH             |                                 | 06/08/2024      | Não                         | 06/08/2024                         |

**Nome:** Marcelo Munhoz Auricchio **CPF:** 064.279.098-19 **Passaporte:** **Nacionalidade:** Brasil **Profissão:** Tecnólogo em **Data de Nascimento:** 01/09/1970  
Gestão Empreendedora e Eletroeletrônica

**Experiência Profissional:**

O Sr. Auricchio é membro independente do Conselho de Administração da Companhia desde Abril 2011 e coordenador do Comitê Fotovoltaico. Ele é Tecnólogo em Gestão Empreendedora e Eletroeletrônica pela Universidade Paulista com MBA em Value Investing. O Sr. Auricchio possui mais de 36 anos de experiência na área industrial, fez carreira no Grupo Mahle Metal Leve e foi sócio e Diretor da Safety / Robótica do Grupo Módena Contric até maio de 2022. Atualmente, além de ser membro do Conselho de Administração da Eternit, é membro do Conselho de Administração da Sabesp e do Grupo Paranapanema. O Sr. Marcelo não esteve sujeito, nos últimos 5 anos, a qualquer condenação criminal, ou à condenação em processo administrativo da CVM, SUSEP e/ou BACEN e as penas aplicáveis, ou, todavia, a qualquer condenação transitada em julgado, na esfera judicial ou administrativa, que o tenha suspenso ou inabilitado para a prática de atividade profissional ou comercial qualquer, e declara que não é considerado pessoa politicamente exposta, nos termos da Resolução CVM nº 50, de 31 de agosto de 2021.

**Comitês:**

| Tipo comitê    | Tipo auditoria | Cargo ocupado | Data posse | Prazo mandato | Descrição de outros comitês | Descrição de outro cargo/função | Data da eleição | Foi eleito pelo controlador | Data de início do primeiro mandato |
|----------------|----------------|---------------|------------|---------------|-----------------------------|---------------------------------|-----------------|-----------------------------|------------------------------------|
| Outros Comitês |                | Outros        | 30/04/2024 | AGO 2026      | Comitê Fotovoltaico         | Coordenador                     | 30/04/2024      | Não                         | 18/04/2023                         |

**Nome:** Paulo Roberto de Oliveira Andrade **CPF:** 060.107.468-84 **Passaporte:** **Nacionalidade:** Brasil **Profissão:** Engenheiro Químico **Data de Nascimento:** 03/10/1964

**Experiência Profissional:**

O Sr. Paulo é Diretor Presidente da Companhia desde julho de 2023. O Sr. Paulo é formado em Engenharia Química pela UNICAMP e possui MBA Executivo Internacional pela FIA/USP com extensão realizada na Universidade de Cambridge, Vanderbilt e Lion. Com 36 anos de carreira profissional atuando em empresas internacionais e locais nas posições de CEO, COO, Diretor e Gerente Executivo, assim, construindo a sua jornada profissional nas empresas Nestlé, Unilever, Parmalat, Cremer, Amanco Mexichem, Avery Dennison, Associated British Foods, Griffith Labs, Atmosfera Grupo Elis, Enova Foods, Rio Branco Alimentos, Polinutri, Peccin, Eternit, Phitta Mask, e Bauducco. Atualmente, além de exercer a função de Diretor Presidente da Eternit, é COO da Bauducco. O Sr. Paulo não esteve sujeito, nos últimos 5 anos, a qualquer condenação criminal, ou à condenação em processo administrativo da CVM, SUSEP e/ou BACEN e as penas aplicáveis, ou, todavia, a qualquer condenação transitada em julgado, na esfera judicial ou administrativa, que o tenha suspenso ou inabilitado para a prática de atividade profissional ou comercial qualquer, e declara que não é considerado pessoa politicamente exposta, nos termos da Resolução CVM nº 50, de 31 de agosto de 2021.

**Comitês:**

| Tipo comitê    | Tipo auditoria | Cargo ocupado              | Data posse | Prazo mandato | Descrição de outros comitês | Descrição de outro cargo/função | Data da eleição | Foi eleito pelo controlador | Data de início do primeiro mandato |
|----------------|----------------|----------------------------|------------|---------------|-----------------------------|---------------------------------|-----------------|-----------------------------|------------------------------------|
| Outros Comitês |                | Membro do Comitê (Efetivo) | 30/04/2024 | AGO 2026      | Comitê Estratégico          |                                 | 30/04/2024      | Não                         | 01/07/2023                         |
| Outros Comitês |                | Membro do Comitê (Efetivo) | 06/08/2024 | AGO 2026      | Comitê Fotovoltaico         |                                 | 06/08/2024      | Não                         | 06/08/2024                         |
| Outros Comitês |                | Membro do Comitê (Efetivo) | 02/12/2024 | AGO 2026      | Comitê ESG & RH             |                                 | 26/11/2024      | Não                         | 02/12/2024                         |

**Nome:** Richard Doern **CPF:** 050.889.168-09 **Passaporte:** **Nacionalidade:** Brasil **Profissão:** Engenheiro de Produção **Data de Nascimento:** 01/12/1963

**Experiência Profissional:**

O Sr. Richard é graduado em engenharia de produção, pós graduado em marketing e controladoria e possui especialização em governança corporativa e gestão de riscos. Atuou por mais de 20 anos como especialista em reestruturação de empresas, liderando processos de transformação organizacional, tendo sido um dos precursores no País a atuar como CEO interino durante diversos processos de turnaround. É Conselheiro de Administração e membro de Comitê de Auditoria certificado pelo IBGC (Instituto Brasileiro de Governança Corporativa) na categoria "plus" e nos últimos 18 anos atua como membro de Conselhos de Administração e Consultivos, assim como membro de comitês de assessoramento aos Conselhos, tais como de Auditoria, Estratégia, Pessoas e Inovação. Foi Presidente do Conselho da Track & Filed, Grupo Ráschal de restaurantes, Hospitais Leforte e FCC Indústria e Comércio, além de ter sido membro dos conselhos de administração do Grupo Mater e Kinoplex. É professor dos cursos de governança corporativa e de formação de Conselheiros de Administração do IBGC há mais de 12 anos. O Sr. Richard não esteve sujeito, nos últimos 5 anos, a qualquer condenação criminal, ou à condenação em processo administrativo da CVM, SUSEP e/ou BACEN e as penas aplicáveis, ou, todavia, a qualquer condenação transitada em julgado, na esfera judicial ou administrativa, que o tenha suspenso ou inabilitado para a prática de atividade profissional ou comercial qualquer, e declara que não é considerado pessoa politicamente exposta, nos termos da Resolução CVM nº 50, de 31 de agosto de 2021.

**Comitês:**

| Tipo comitê    | Tipo auditoria | Cargo ocupado | Data posse | Prazo mandato | Descrição de outros comitês | Descrição de outro cargo/função | Data da eleição | Foi eleito pelo controlador | Data de início do primeiro mandato |
|----------------|----------------|---------------|------------|---------------|-----------------------------|---------------------------------|-----------------|-----------------------------|------------------------------------|
| Outros Comitês |                | Outros        | 30/04/2024 | AGO 2026      | Comitê Estratégico          | Coordenador                     | 30/04/2024      | Não                         | 30/04/2024                         |

**Nome:** Rodrigo Angelo Inácio **CPF:** 730.056.819-04 **Passaporte:** **Nacionalidade:** Brasil **Profissão:** Engenheiro mecânico **Data de Nascimento:** 19/06/1970

**Experiência Profissional:**

O Sr. Rodrigo exerce o cargo de Diretor Comercial e de Marketing desde 2017. Com formação em Engenharia mecânica e pós-graduado nas áreas de Marketing e Finanças, desenvolveu sua carreira desde 1994 nas áreas de gestão de unidades de negócios, marketing, planejamento estratégico e vendas, com vivência com sólida experiência adquirida como Diretor ou CEO nas empresas Krona Tubos e Conexões S.A., Nicoll (Grupo Aliaxis), Sasazaki - Portas e Janelas, Amanco Brasil e Amanco Argentina (Grupo Mexichem). O Sr. Rodrigo não esteve sujeito, nos últimos 5 anos, a qualquer condenação criminal, ou à condenação em processo administrativo da CVM, SUSEP e/ou BACEN e as penas aplicáveis, ou, todavia, a qualquer condenação transitada em julgado, na esfera judicial ou administrativa, que o tenha suspenso ou inabilitado para a prática de atividade profissional ou comercial qualquer, e declara que não é considerado pessoa politicamente exposta, nos nos termos da Resolução CVM nº 50, de 31 de agosto de 2021.

**Comitês:**

| Tipo comitê    | Tipo auditoria | Cargo ocupado              | Data posse | Prazo mandato | Descrição de outros comitês | Descrição de outro cargo/função | Data da eleição | Foi eleito pelo controlador | Data de início do primeiro mandato |
|----------------|----------------|----------------------------|------------|---------------|-----------------------------|---------------------------------|-----------------|-----------------------------|------------------------------------|
| Outros Comitês |                | Membro do Comitê (Efetivo) | 30/04/2024 | AGO 2026      | Comitê Fotovoltaico         |                                 | 30/04/2024      | Não                         | 18/04/2023                         |

|                |                            |            |          |                    |            |     |            |
|----------------|----------------------------|------------|----------|--------------------|------------|-----|------------|
| Outros Comitês | Membro do Comitê (Efetivo) | 30/04/2024 | AGO 2026 | Comitê Estratégico | 30/04/2024 | Não | 30/04/2024 |
|----------------|----------------------------|------------|----------|--------------------|------------|-----|------------|

**Condenações:**

|                    |                         |
|--------------------|-------------------------|
| Tipo de Condenação | Descrição da Condenação |
|--------------------|-------------------------|

N/A

|              |                      |             |                |                    |  |                       |        |                   |          |                            |            |
|--------------|----------------------|-------------|----------------|--------------------|--|-----------------------|--------|-------------------|----------|----------------------------|------------|
| <b>Nome:</b> | Rogério Pires Bretas | <b>CPF:</b> | 757.534.726-72 | <b>Passaporte:</b> |  | <b>Nacionalidade:</b> | Brasil | <b>Profissão:</b> | Contador | <b>Data de Nascimento:</b> | 20/09/1972 |
|--------------|----------------------|-------------|----------------|--------------------|--|-----------------------|--------|-------------------|----------|----------------------------|------------|

**Experiência Profissional:**

O Sr. Bretas é Especialista Independente do Comitê de Auditoria Não Estatutário desde dezembro de 2022. O Sr. Bretas é formado em Ciências Contábeis pela Universidade Federal de Minas Gerais – UFMG em 1996, cursa atualmente Direito na Faculdade Universo de Goiânia. Atua há 27 anos em consultoria contábil e tributária. Foi por 07 anos diretor executivo responsável pelo escritório de consultoria tributária da EY em Goiânia (GO). Teve oportunidade de liderar equipes de controladoria nos setores de Telecomunicações e na Indústria de PVC. Com atuação em todo território nacional, implementou incentivos fiscais federais e estaduais nas empresas em que atuou, além de responder pelo Compliance Tributário. Atualmente é sócio da Valloriza Consultoria e Gestão de Negócios Ltda. O Sr. Bretas não esteve sujeito, nos últimos 5 anos, a qualquer condenação criminal, ou à condenação em processo administrativo da CVM, SUSEP e/ou BACEN e as penas aplicáveis, ou, todavia, a qualquer condenação transitada em julgado, na esfera judicial ou administrativa, que o tenha suspenso ou inabilitado para a prática de atividade profissional ou comercial qualquer, e declara que não é considerado pessoa politicamente exposta, nos termos da Resolução CVM nº 50, de 31 de agosto de 2021.

**Comitês:**

| Tipo comitê         | Tipo auditoria                      | Cargo ocupado              | Data posse | Prazo mandato | Descrição de outros comitês | Descrição de outro cargo/função | Data da eleição | Foi eleito pelo controlador | Data de início do primeiro mandato |
|---------------------|-------------------------------------|----------------------------|------------|---------------|-----------------------------|---------------------------------|-----------------|-----------------------------|------------------------------------|
| Comitê de Auditoria | Comitê de Auditoria não Estatutário | Membro do Comitê (Efetivo) | 30/04/2024 | AGO 2026      |                             |                                 | 30/04/2024      | Não                         | 13/12/2022                         |



**Nome:** VALDELICE MARQUES SOARES    **CPF:** 126.894.198-07    **Passaporte:**    **Nacionalidade:** Brasil    **Profissão:** Consultora de Recursos Humanos    **Data de Nascimento:** 29/12/1971

**Experiência Profissional:**

Profissional com mais de 35 anos de experiência no gerenciamento das áreas de Recursos Humanos, adquiridas em Companhia do segmento da Indústria, Comércio e Autopeças. Tem forte atuação no desenvolvimento e implantação de projetos humanos e organizacionais, além de gerenciamento de processos de RH, destacando-se pelo relacionamento interpessoal e pela capacidade de liderar equipe de especialistas.

Atuando há mais de 13 anos no Grupo Eternit, como Gerente de Recursos Humanos, é responsável pelo desenvolvimento e implantação de programas e políticas de recursos humanos, em destaques o "PLACAR" – programa de auto desenvolvimento dos colaboradores e o "Programa GoLíder", voltado para o desenvolvimento da liderança e dos futuros líderes da Companhia. Também é responsável pelo desenvolvimento e automatização dos processos de recursos humanos da Companhia, em um Sistema Integrado de Recursos Humanos "Yourlife", garantindo o desenvolvendo de metodologia dos processos e seus relacionamentos, em uma única plataforma. Complementar, recentemente, conduziu o projeto de migração do sistema de folha de pagamento do Grupo, implementando um sistema de administração de pessoal mais moderno, integrado e eficiente para as demandas da organização.

**Comitês:**

| Tipo comitê    | Tipo auditoria | Cargo ocupado              | Data posse | Prazo mandato | Descrição de outros comitês | Descrição de outro cargo/função | Data da eleição | Foi eleito pelo controlador | Data de início do primeiro mandato |
|----------------|----------------|----------------------------|------------|---------------|-----------------------------|---------------------------------|-----------------|-----------------------------|------------------------------------|
| Outros Comitês |                | Membro do Comitê (Efetivo) | 30/04/2024 | AGO 2026      | Comitê ESG & RH             |                                 | 30/04/2024      | Não                         | 30/04/2024                         |

## 7.5 Relações familiares

### **Justificativa para o não preenchimento do quadro:**

A Eternit ajuizou, em conjunto com suas controladas, Pedido de Recuperação Judicial em 19/03/2018 perante a Comarca da Capital do Estado de São Paulo, decisão ratificada em Assembleia Geral Extraordinária em 11 de abril de 2018, tendo sido deferido pela d. Juízo da 2ª Vara de Falências e Recuperações Judiciais da Comarca de São Paulo/SP em 16 de abril de 2018. Em 11 de junho de 2019, foi homologado o Plano de Recuperação Judicial da Companhia.

De acordo com orientação do OFÍCIO-CIRCULAR/ANUAL – 2023-CVM/SEP (item 6.2.2 Emissores em Recuperação Judicial) e artigo 40 da Resolução 80/22: “o emissor em recuperação judicial registrado na categoria A autorizado por entidade administradora de mercado à negociação de ações ou de certificados de depósito de ações em bolsa de valores deve entregar o formulário de referência preenchido com as seções 2, 4, 8 e 13, e com os itens 6.1, 6.2, 7.3 e 7.4, e entregue, até a apresentação em juízo do relatório circunstanciado ao final do processo de recuperação, observado o disposto no § 3º do art. 25 desta Resolução”.

Dessa forma, a Companhia está dispensada do preenchimento desta seção.

## 7.6 Relações de subordinação, prestação de serviço ou controle

### **Justificativa para o não preenchimento do quadro:**

A Eternit ajuizou, em conjunto com suas controladas, Pedido de Recuperação Judicial em 19/03/2018 perante a Comarca da Capital do Estado de São Paulo, decisão ratificada em Assembleia Geral Extraordinária em 11 de abril de 2018, tendo sido deferido pela d. Juízo da 2ª Vara de Falências e Recuperações Judiciais da Comarca de São Paulo/SP em 16 de abril de 2018. Em 11 de junho de 2019, foi homologado o Plano de Recuperação Judicial da Companhia.

De acordo com orientação do OFÍCIO-CIRCULAR/ANUAL – 2023-CVM/SEP (item 6.2.2 Emissores em Recuperação Judicial) e artigo 40 da Resolução 80/22: “o emissor em recuperação judicial registrado na categoria A autorizado por entidade administradora de mercado à negociação de ações ou de certificados de depósito de ações em bolsa de valores deve entregar o formulário de referência preenchido com as seções 2, 4, 8 e 13, e com os itens 6.1, 6.2, 7.3 e 7.4, e entregue, até a apresentação em juízo do relatório circunstanciado ao final do processo de recuperação, observado o disposto no § 3º do art. 25 desta Resolução”.

Dessa forma, a Companhia está dispensada do preenchimento desta seção.

## 7.7 Acordos/seguros de administradores

A Eternit ajuizou, em conjunto com suas controladas, Pedido de Recuperação Judicial em 19/03/2018 perante a Comarca da Capital do Estado de São Paulo, decisão ratificada em Assembleia Geral Extraordinária em 11 de abril de 2018, tendo sido deferido pela d. Juízo da 2ª Vara de Falências e Recuperações Judiciais da Comarca de São Paulo/SP em 16 de abril de 2018. Em 11 de junho de 2019, foi homologado o Plano de Recuperação Judicial da Companhia.

De acordo com orientação do OFÍCIO-CIRCULAR/ANUAL – 2023-CVM/SEP (item 6.2.2 Emissores em Recuperação Judicial) e artigo 40 da Resolução 80/22: “o emissor em recuperação judicial registrado na categoria A autorizado por entidade administradora de mercado à negociação de ações ou de certificados de depósito de ações em bolsa de valores deve entregar o formulário de referência preenchido com as seções 2, 4, 8 e 13, e com os itens 6.1, 6.2, 7.3 e 7.4, e entregue, até a apresentação em juízo do relatório circunstanciado ao final do processo de recuperação, observado o disposto no § 3º do art. 25 desta Resolução”.

Dessa forma, a Companhia está dispensada do preenchimento desta seção.

## 7.8 Outras informações relevantes

A Eternit ajuizou, em conjunto com suas controladas, Pedido de Recuperação Judicial em 19/03/2018 perante a Comarca da Capital do Estado de São Paulo, decisão ratificada em Assembleia Geral Extraordinária em 11 de abril de 2018, tendo sido deferido pela d. Juízo da 2ª Vara de Falências e Recuperações Judiciais da Comarca de São Paulo/SP em 16 de abril de 2018. Em 11 de junho de 2019, foi homologado o Plano de Recuperação Judicial da Companhia.

De acordo com orientação do OFÍCIO-CIRCULAR/ANUAL – 2023-CVM/SEP (item 6.2.2 Emissores em Recuperação Judicial) e artigo 40 da Resolução 80/22: “o emissor em recuperação judicial registrado na categoria A autorizado por entidade administradora de mercado à negociação de ações ou de certificados de depósito de ações em bolsa de valores deve entregar o formulário de referência preenchido com as seções 2, 4, 8 e 13, e com os itens 6.1, 6.2, 7.3 e 7.4, e entregue, até a apresentação em juízo do relatório circunstanciado ao final do processo de recuperação, observado o disposto no § 3º do art. 25 desta Resolução”.

Dessa forma, a Companhia está dispensada do preenchimento desta seção.

## 8.1 Política ou prática de remuneração

### 8.1 Política ou prática de remuneração

**a. objetivos da política ou prática de remuneração, informando se a política de remuneração foi formalmente aprovada, órgão responsável por sua aprovação, data da aprovação e, caso o emissor divulgue a política, locais na rede mundial de computadores onde o documento pode ser consultado**

A Política de Remuneração dos Administradores Eternit ("Companhia") disponível no site de Relações com Investidores (ri.eternit.com.br), contemplando os membros do Conselho de Administração e Diretores, foi aprovada pelo Conselho de Administração em 2006, com revisões em 2017 e 2022 estando em linha com as melhores práticas de governança corporativa, considerando o porte da empresa, as práticas de mercado e a qualidade de recursos humanos.

A remuneração da Administração é composta pelas parcelas fixa e variável, estabelecidas de acordo com pesquisas de mercado e a metodologia Hay, observando a consistência interna da empresa, competitividade externa, motivação profissional e transparência administrativa. A existência da prática de remuneração variável, entre curto e longo prazo, permite o compartilhamento do risco e do resultado da Companhia com seus principais executivos e conselheiros, característica de uma política transparente e voltada para o alcance de resultados duradouros e a perpetuidade da Companhia.

**b. práticas e procedimentos adotados pelo conselho de administração para definir a remuneração individual do conselho de administração e da diretoria, indicando:**

**i. Os órgãos e comitês do emissor que participam do processo decisório, identificando de que forma participam:**

A empresa conta com especialistas na área de Recursos Humanos que analisam e estruturam a política de remuneração fixa e variável a ser adotada e submete ao Comitê Estratégico e Recursos Humanos e à aprovação posterior do Conselho de Administração. Quando necessário o Conselho de Administração conta com o apoio de empresas de consultoria especializada.

**ii. Critérios e metodologia utilizada para fixação da remuneração individual, indicando se há a utilização de estudos para a verificação das práticas de mercado, e, em caso positivo, os critérios de comparação e a abrangência desses estudos:**

A política de remuneração está estruturada formalmente utilizando a metodologia Hay para a descrição, análise e determinação do peso de cada executivo. O valor da remuneração é resultado de pesquisas de mercado e limites da situação econômico-financeira da Companhia e aprovada pelo Conselho de Administração da Companhia.

Como regra geral, seu posicionamento é manter a remuneração dentro da Mediana do Mercado, comparadas através de pesquisas salariais periódicas.

**iii. Com que Frequência e de que forma o conselho de administração avalia a adequação da política de remuneração do emissor**

Anualmente, e sempre que necessário, a área de Recursos Humanos apresenta para o Conselho de Administração uma análise da remuneração dos administradores, com base na avaliação de desempenho do Diretor, pesquisa de mercado e nos limites da situação econômico-financeira da Companhia, propondo ajustes se necessários.

## 8.1 Política ou prática de remuneração

### c. Composição da remuneração, indicando:

#### i. Descrição dos diversos elementos que compõem a remuneração, incluindo, em relação a cada um deles:

- seus objetivos e alinhamento aos interesses de curto, médio e longo prazo do emissor

### Conselho de Administração

Os membros do Conselho de Administração fazem jus à remuneração fixa e variável. O conselheiro receberá uma remuneração mensal fixa paga até o último dia de cada mês e podendo ser corrigida anualmente. A remuneração variável é integralmente de longo prazo, que tem como objetivo estimular a atuação e o comprometimento do Conselheiro para o melhor desempenho do Grupo Eternit, é apurada com base em múltiplos da remuneração fixa, condicionada ao cumprimento integral do mandato e atingimento de meta de Lucro Líquido da Companhia, sendo paga através da conversão do valor apurado em ações ETER3 adquiridas pela Eternit no mercado e mantidas em Tesouraria pelo período de *vesting*, conforme detalhado em documento próprio (Plano de Outorga).

O Presidente do Conselho de Administração recebe um valor diferenciado na sua remuneração fixa equivalente a um adicional de 50% frente à remuneração dos demais conselheiros. Todos os membros do Conselho possuem o mesmo múltiplo de remuneração fixa utilizado para o cálculo da remuneração variável.

### Diretoria

Os membros da Diretoria fazem jus à remuneração fixa e variável. O diretor receberá uma remuneração mensal fixa paga até o último dia de cada mês e corrigida anualmente com base na avaliação do desempenho pretérito do diretor e pesquisa de mercado utilizando a metodologia de pontos Hay e nos limites da situação econômico-financeira da Companhia, aprovada pelo Conselho de Administração da Companhia.

A parte variável do diretor é composta por uma parcela de curto prazo e outra de longo prazo, de acordo com o atingimento de metas e resultados definidos pelo Conselho de Administração.

O bônus de incentivo anual, de curto prazo, será calculado sobre a remuneração de dezembro do respectivo ano e pago ao diretor em parcela única, após apuração das metas e resultados e aprovação dos resultados do exercício na Assembleia Geral Ordinária (AGO). Exceções de pagamento antes da AGO poderão ser aprovados pelo Conselho de Administração, justificadamente.

O bônus de incentivo trienal, de longo prazo, será devido e apurado anualmente, com base na remuneração de dezembro do ano da apuração do diretor e de acordo com as metas definidas em documentos próprios, e pago até o final do mês de abril do 3º (terceiro) ano subsequente ao ano da apuração e após a aprovação dos resultados em Assembleia Geral Ordinária (AGO), sendo que 50% do valor líquido de impostos deste bônus, deverá ser utilizado para aquisição de ações da Companhia, através de uma corretora de mercado, devendo o diretor comprovar a aquisição das ações no prazo de 90 (noventa) dias a contar da data em que foi efetivado o pagamento do bônus pertinente, ficando vedado dispor das mesmas ações pelo prazo de 1 (um) ano a contar da data da respectiva aquisição.

## 8.1 Política ou prática de remuneração

O Conselho de Administração poderá, excepcional e justificadamente, alterar as regras de pagamento do bônus de incentivo trienal, incluindo, mas sem se restringir a, antecipar parte do bônus ou acumular as métricas de curto e de longo prazos.

Não ocorrendo o atingimento das metas e resultados definidos, não haverá pagamento destes bônus, e em caso de não atingimento integral, mas dentro do mínimo estabelecido, o pagamento será proporcional ao resultado atingido.

Esta prática faz com que os Diretores compartilhem o risco e o resultado com a Companhia, permitindo assim um maior alinhamento de interesses entre os executivos e acionistas. O objetivo da remuneração variável é recompensar pelo resultado do ano, no caso de atingimento das metas estipuladas para o período.

Ocorrendo a renúncia, destituição ou o afastamento do Diretor do seu cargo de Administrador, por motivo imputado ao mesmo, ficará encerrado e caducará, na data de tal evento, o direito do Diretor ao bônus de incentivo variável trienal em relação ao qual não se tenha completado o respectivo período trienal. Apenas o bônus de incentivo anual variável relativo ao ano calendário em que se verificar esse evento de desligamento, se devido, será apurado proporcionalmente aos meses desse mesmo ano em que o Diretor tenha permanecido no seu cargo, para pagamento até o final do mês de abril do ano subsequente e após a aprovação dos resultados em Assembleia Geral Ordinária.

Os membros da diretoria têm direito aos benefícios diretos e indiretos, compreendidos por: assistência médica e odontológica, seguro de vida, check-up anual, veículo, entre outros.

Os membros da diretoria têm direito ao benefício pós-emprego, o qual se refere à previdência privada. Os valores são descritos nos itens 8.2 e 8.14 desta proposta.

A Companhia conta com uma Diretoria de Finanças, Administrativa e de Recursos Humanos que analisa em conjunto com o Comitê Estratégico e Recursos Humanos a política de remuneração fixa e variável a ser adotada e submete, posteriormente, para aprovação do Conselho de Administração.

### Conselho Fiscal

Desde 2013, a Companhia possui Conselho Fiscal, de forma não permanente, nos termos do artigo 161 da Lei 6.404.

Os membros do Conselho Fiscal fazem jus somente à remuneração fixa, que não poderá ser inferior, para cada membro em exercício, a 10% (dez por cento) da média da remuneração atribuída aos Diretores, não computados benefícios, verbas de representação, bônus e ou participação nos lucros. Não há diferenciação na remuneração entre o Coordenador e demais membros do Conselho Fiscal.

A remuneração será apurada e paga mensalmente aos membros do Conselho Fiscal, e o crédito em conta ocorrerá no último dia útil do mês.

As despesas necessárias ao comparecimento às reuniões ou ao desempenho das funções dos membros do Conselho Fiscal, titular e suplente (quando convocado), são ressarcidas pela Companhia, na forma das disposições legais vigentes, mediante a apresentação dos comprovantes de despesas.



## 8.1 Política ou prática de remuneração

### Comitês

Todos os membros dos Comitês da Companhia que são administradores ou colaboradores não recebem remuneração adicional pelo fato de participarem dos Comitês.

- **sua proporção na remuneração total nos 3 últimos exercícios sociais**

#### Remuneração Global – Prevista para o exercício social 2023

| 2023                          | Conselho de Administração | Conselho Fiscal | Diretoria      |
|-------------------------------|---------------------------|-----------------|----------------|
| Salário ou pró-labore         | 46,16%                    | 100,00%         | 47,14%         |
| Benefícios                    | 0,00%                     | 0,00%           | 5,36%          |
| Participação em comitês       | 0,00%                     | 0,00%           | 0,00%          |
| Outros (Remuneração fixa)     | 0,00%                     | 0,00%           | 0,00%          |
| Bônus                         | 53,84%                    | 0,00%           | 43,15%         |
| Participação de resultados    | 0,00%                     | 0,00%           | 0,00%          |
| Outros (Remuneração variável) | 0,00%                     | 0,00%           | 0,00%          |
| Pós-emprego                   | 0,00%                     | 0,00%           | 4,35%          |
| Indenizações                  | 0,00%                     | 0,00%           | 0,00%          |
| <b>Total</b>                  | <b>100,00%</b>            | <b>100,00%</b>  | <b>100,00%</b> |

#### Remuneração Global – Prevista para o exercício social 2022

| 2022                          | Conselho de Administração | Conselho Fiscal | Diretoria      |
|-------------------------------|---------------------------|-----------------|----------------|
| Salário ou pró-labore         | 43,55%                    | 100,00%         | 50,15%         |
| Benefícios                    | 0,00%                     | 0,00%           | 5,13%          |
| Participação em comitês       | 0,00%                     | 0,00%           | 0,00%          |
| Outros (Remuneração fixa)     | 0,00%                     | 0,00%           | 0,00%          |
| Bônus                         | 56,45%                    | 0,00%           | 40,10%         |
| Participação de resultados    | 0,00%                     | 0,00%           | 0,00%          |
| Outros (Remuneração variável) | 0,00%                     | 0,00%           | 0,00%          |
| Pós-emprego                   | 0,00%                     | 0,00%           | 4,62%          |
| Indenizações                  | 0,00%                     | 0,00%           | 0,00%          |
| <b>Total</b>                  | <b>100,00%</b>            | <b>100,00%</b>  | <b>100,00%</b> |

## 8.1 Política ou prática de remuneração

### Remuneração Global – Prevista para o exercício social 2021

| 2021                          | Conselho de Administração | Conselho Fiscal | Diretoria      |
|-------------------------------|---------------------------|-----------------|----------------|
| Salário ou pró-labore         | 22,30%                    | 100,00%         | 46,38%         |
| Benefícios                    | 0,00%                     | 0,00%           | 5,35%          |
| Participação em comitês       | 0,00%                     | 0,00%           | 0,00%          |
| Outros (Remuneração fixa)     | 0,00%                     | 0,00%           | 0,00%          |
| Bônus                         | 77,70%                    | 0,00%           | 44,01%         |
| Participação de resultados    | 0,00%                     | 0,00%           | 0,00%          |
| Outros (Remuneração variável) | 0,00%                     | 0,00%           | 0,00%          |
| Pós-emprego                   | 0,00%                     | 0,00%           | 4,26%          |
| Indenizações                  | 0,00%                     | 0,00%           | 0,00%          |
| <b>Total</b>                  | <b>100,00%</b>            | <b>100,00%</b>  | <b>100,00%</b> |

Esses percentuais podem variar em função de mudanças da política de remuneração variável da Companhia no período.

- **sua metodologia de cálculo e de reajuste**

Os valores de remuneração pagos pela Companhia aos seus Administradores são comparados periodicamente com o mercado, por meio de pesquisas realizadas por consultorias externas especializadas, de forma a aferir a sua competitividade e, se necessário, realizar reajuste ou adequação em algum dos componentes da remuneração.

- **principais indicadores de desempenho nele levados em consideração, inclusive, se for o caso, indicadores ligados a questões ASG**

Para a determinação dos itens de remuneração variável são levados em consideração o desempenho de cada Diretor através dos resultados atingidos em indicadores financeiros, estratégicos e operacionais, com prevalência do indicador financeiro EBITDA. A remuneração variável está diretamente atrelada ao cumprimento das metas anuais da Companhia, negociadas e aprovadas pelo Conselho de Administração.

- ii. **Razões que justificam a composição da remuneração:**

A Companhia adota um modelo de composição da remuneração que concentra uma parcela significativa da remuneração total dos administradores nos componentes variáveis, com uma política de compartilhamento do risco e resultado da Companhia.

- iii. **A existência de membros não remunerados pelo emissor e a razão para esse fato:**

Todos os membros da Administração são remunerados.

## 8.1 Política ou prática de remuneração

**d. Existência de remuneração suportada por subsidiárias, controladas ou controladores diretos ou indiretos**

Não aplicável.

**e. Existência de qualquer remuneração ou benefício vinculado à ocorrência de determinado evento societário, tal como a alienação do controle societário do emissor**

Não aplicável.

## 8.2 Remuneração total por órgão

## Remuneração total prevista para o Exercício Social corrente 31/12/2024 - Valores Anuais

|  | Conselho de Administração | Diretoria Estatutária | Conselho Fiscal   | Total                |
|--|---------------------------|-----------------------|-------------------|----------------------|
| Nº total de membros                        | 5,00                      | 4,00                  | 3,00              | 12,00                |
| Nº de membros remunerados                  | 5,00                      | 4,00                  | 3,00              | 12,00                |
| Esclarecimento                             |                           |                       |                   |                      |
| <b>Remuneração fixa anual</b>              |                           |                       |                   |                      |
| Salário ou pró-labore                      | 1.580.000,00              | 5.339.000,00          | 392.000,00        | 7.311.000,00         |
| Benefícios direto e indireto               | 0,00                      | 651.000,00            | 0,00              | 651.000,00           |
| Participações em comitês                   | 0,00                      | 0,00                  | 0,00              | 0,00                 |
| Outros                                     | 0,00                      | 0,00                  | 0,00              | 0,00                 |
| Descrição de outras remunerações fixas     | N/A                       | N/A                   | N/A               |                      |
| <b>Remuneração variável</b>                |                           |                       |                   |                      |
| Bônus                                      | 1.860.000,00              | 4.803.000,00          | 0,00              | 6.663.000,00         |
| Participação de resultados                 | 0,00                      | 0,00                  | 0,00              | 0,00                 |
| Participação em reuniões                   | 0,00                      | 0,00                  | 0,00              | 0,00                 |
| Comissões                                  | 0,00                      | 0,00                  | 0,00              | 0,00                 |
| Outros                                     | 0,00                      | 0,00                  | 0,00              | 0,00                 |
| Descrição de outras remunerações variáveis |                           | N/A                   | N/A               |                      |
| <b>Pós-emprego</b>                         | 0,00                      | 484.000,00            | 0,00              | 484.000,00           |
| <b>Cessação do cargo</b>                   | 0,00                      | 0,00                  | 0,00              | 0,00                 |
| <b>Baseada em ações (incluindo opções)</b> | 0,00                      | 0,00                  | 0,00              | 0,00                 |
| <b>Observação</b>                          | N/A                       |                       |                   |                      |
| <b>Total da remuneração</b>                | <b>3.440.000,00</b>       | <b>11.277.000,00</b>  | <b>392.000,00</b> | <b>15.109.000,00</b> |

**Remuneração total do Exercício Social em 31/12/2023 - Valores Anuais**

|  | Conselho de Administração | Diretoria Estatutária | Conselho Fiscal   | Total                |
|--|---------------------------|-----------------------|-------------------|----------------------|
| Nº total de membros                        | 5,00                      | 4,00                  | 3,00              | 12,00                |
| Nº de membros remunerados                  | 5,00                      | 4,00                  | 3,00              | 12,00                |
| Esclarecimento                             |                           |                       |                   |                      |
| <b>Remuneração fixa anual</b>              |                           |                       |                   |                      |
| Salário ou pró-labore                      | 1.494.000,00              | 5.022.000,00          | 362.000,00        | 6.878.000,00         |
| Benefícios direto e indireto               | 0,00                      | 521.000,00            | 0,00              | 521.000,00           |
| Participações em comitês                   | 0,00                      | 0,00                  | 0,00              | 0,00                 |
| Outros                                     | 0,00                      | 1.258.000,00          | 0,00              | 1.258.000,00         |
| Descrição de outras remunerações fixas     |                           | N/A                   | N/A               |                      |
| <b>Remuneração variável</b>                |                           |                       |                   |                      |
| Bônus                                      | 713.000,00                | 2.198.000,00          | 0,00              | 2.911.000,00         |
| Participação de resultados                 | 0,00                      | 0,00                  | 0,00              | 0,00                 |
| Participação em reuniões                   | 0,00                      | 0,00                  | 0,00              | 0,00                 |
| Comissões                                  | 0,00                      | 0,00                  | 0,00              | 0,00                 |
| Outros                                     | 0,00                      | 0,00                  | 0,00              | 0,00                 |
| Descrição de outras remunerações variáveis |                           | N/A                   | N/A               |                      |
| <b>Pós-emprego</b>                         | 0,00                      | 447.000,00            | 0,00              | 447.000,00           |
| <b>Cessação do cargo</b>                   | 0,00                      | 0,00                  | 0,00              | 0,00                 |
| <b>Baseada em ações (incluindo opções)</b> | 0,00                      | 0,00                  | 0,00              | 0,00                 |
| <b>Observação</b>                          |                           | N/A                   | N/A               |                      |
| <b>Total da remuneração</b>                | <b>2.207.000,00</b>       | <b>9.446.000,00</b>   | <b>362.000,00</b> | <b>12.015.000,00</b> |

| Remuneração total do Exercício Social em 31/12/2022 - Valores Anuais |                           |  |                   |                      |
|--|---------------------------|--|-------------------|----------------------|
|  | Conselho de Administração | Diretoria Estatutária  | Conselho Fiscal   | Total                |
| Nº total de membros  | 5,00                      | 4,00   | 3,00              | 12,00                |
| Nº de membros remunerados  | 5,00                      | 4,00   | 3,00              | 12,00                |
| Esclarecimento   |                           |  |                   |                      |
| <b>Remuneração fixa anual</b>  |                           |  |                   |                      |
| Salário ou pró-labore  | 1.420.000,00              | 4.513.000,00   | 340.000,00        | 6.273.000,00         |
| Benefícios direto e indireto   | 0,00                      | 461.000,00   | 0,00              | 461.000,00           |
| Participações em comitês   | 0,00                      | 0,00   | 0,00              | 0,00                 |
| Outros   | 0,00                      | 0,00   | 0,00              | 0,00                 |
| Descrição de outras remunerações fixas                               |                           |  |                   |                      |
| <b>Remuneração variável</b>  |                           |  |                   |                      |
| Bônus  | 145.000,00                | 3.608.000,00   | 0,00              | 3.753.000,00         |
| Participação de resultados   | 0,00                      | 0,00   | 0,00              | 0,00                 |
| Participação em reuniões   | 0,00                      | 0,00   | 0,00              | 0,00                 |
| Comissões  | 0,00                      | 0,00   | 0,00              | 0,00                 |
| Outros   | 0,00                      | 0,00   | 0,00              | 0,00                 |
| Descrição de outras remunerações variáveis                           |                           | O valor de bônus de R\$ 3.608 mil, contempla:<br>a) R\$ 1.620 mil de bônus de curto prazo ; b) R\$ 1.988 mil de bônus de longo prazo.<br><br>A remuneração apresentada compreende o período de janeiro a dezembro do referido ano. |                   |                      |
| <b>Pós-emprego</b>   | 0,00                      | 416.000,00   | 0,00              | 416.000,00           |
| <b>Cessação do cargo</b>   | 0,00                      | 0,00   | 0,00              | 0,00                 |
| <b>Baseada em ações (incluindo opções)</b>                           | 1.695.000,00              | 0,00   | 0,00              | 1.695.000,00         |
| <b>Observação</b>  |                           |  |                   |                      |
| <b>Total da remuneração</b>  | <b>3.260.000,00</b>       | <b>8.998.000,00</b>  | <b>340.000,00</b> | <b>12.598.000,00</b> |

**Remuneração total do Exercício Social em 31/12/2021 - Valores Anuais**

|  | Conselho de Administração | Diretoria Estatutária  | Conselho Fiscal   | Total                |
|--|---------------------------|--|-------------------|----------------------|
| Nº total de membros                        | 5,00                      | 3,42   | 3,00              | 11,42                |
| Nº de membros remunerados                  | 5,00                      | 3,42   | 3,00              | 11,42                |
| Esclarecimento                             |                           |  |                   |                      |
| <b>Remuneração fixa anual</b>              |                           |  |                   |                      |
| Salário ou pró-labore                      | 1.173.000,00              | 3.590.000,00   | 315.000,00        | 5.078.000,00         |
| Benefícios direto e indireto               | 0,00                      | 414.000,00   | 0,00              | 414.000,00           |
| Participações em comitês                   | 0,00                      | 0,00   | 0,00              | 0,00                 |
| Outros                                     | 0,00                      | 0,00   | 0,00              | 0,00                 |
| Descrição de outras remunerações fixas     |                           |  |                   |                      |
| <b>Remuneração variável</b>                |                           |  |                   |                      |
| Bônus                                      | 4.088.000,00              | 3.406.000,00   | 0,00              | 7.494.000,00         |
| Participação de resultados                 | 0,00                      | 0,00   | 0,00              | 0,00                 |
| Participação em reuniões                   | 0,00                      | 0,00   | 0,00              | 0,00                 |
| Comissões                                  | 0,00                      | 0,00   | 0,00              | 0,00                 |
| Outros                                     | 0,00                      | 0,00   | 0,00              | 0,00                 |
| Descrição de outras remunerações variáveis |                           | O valor de bônus de R\$ 3.406 mil, contempla:<br>a) R\$ 2.028mil de bônus de curto prazo ;<br>b) R\$ 1.378 mil de bônus de longo prazo;<br><br>A remuneração apresentada compreende o período de janeiro a dezembro do referido ano. |                   |                      |
| Pós-emprego                                | 0,00                      | 330.000,00   | 0,00              | 330.000,00           |
| Cessação do cargo                          | 0,00                      | 0,00   | 0,00              | 0,00                 |
| Baseada em ações (incluindo opções)        | 0,00                      | 0,00   | 0,00              | 0,00                 |
| Observação                                 |                           |  |                   |                      |
| <b>Total da remuneração</b>                | <b>5.261.000,00</b>       | <b>7.740.000,00</b>  | <b>315.000,00</b> | <b>13.316.000,00</b> |

### 8.3 Remuneração Variável

**Exercício Social: 31/12/2024**

|  | Conselho de Administração | Diretoria Estatutária | Conselho Fiscal | Total        |
|--|---------------------------|-----------------------|-----------------|--------------|
| N° total de membros  | 5,00                      | 4,00                  | 3,00            | 12,00        |
| N° de membros remunerados  | 5,00                      | 4,00                  | 3,00            | 12,00        |
| Esclarecimento   |                           |                       |                 |              |
| <b>EM RELAÇÃO AO BÔNUS</b>   |                           |                       |                 |              |
| Valor mínimo previsto no plano de remuneração  | 0,00                      | 0,00                  | 0,00            | 0,00         |
| Valor máximo previsto no plano de remuneração  | 1860000,00                | 2788000,00            | 0,00            | 4.648.000,00 |
| Valor previsto no plano de remuneração, caso as metas estabelecidas fossem atingidas | 1860000,00                | 2788000,00            | 0,00            | 4.648.000,00 |
| Valor efetivamente reconhecido no exercício social                                   | 0,00                      | 0,00                  | 0,00            | 0,00         |
| <b>EM RELAÇÃO À PARTICIPAÇÃO NO RESULTADO</b>  |                           |                       |                 |              |
| Valor mínimo previsto no plano de remuneração  | 0,00                      | 0,00                  | 0,00            | 0,00         |
| Valor máximo previsto no plano de remuneração  | 1860000,00                | 4813000,00            | 0,00            | 6.673.000,00 |
| Valor previsto no plano de remuneração, caso as metas estabelecidas fossem atingidas | 1860000,00                | 4813000,00            | 0,00            | 6.673.000,00 |
| Valor efetivamente reconhecido no exercício social                                   | 0,00                      | 0,00                  | 0,00            | 0,00         |

**Exercício Social: 31/12/2023**

|  | Conselho de Administração | Diretoria Estatutária | Conselho Fiscal | Total        |
|--|---------------------------|-----------------------|-----------------|--------------|
| N° total de membros  | 5,00                      | 4,00                  | 3,00            | 12,00        |
| N° de membros remunerados  | 5,00                      | 4,00                  | 3,00            | 12,00        |
| Esclarecimento   |                           |                       |                 |              |
| <b>EM RELAÇÃO AO BÔNUS</b>   |                           |                       |                 |              |
| Valor mínimo previsto no plano de remuneração  | 0,00                      | 0,00                  | 0,00            | 0,00         |
| Valor máximo previsto no plano de remuneração  | 1793000,00                | 4711000,00            | 0,00            | 6.504.000,00 |
| Valor previsto no plano de remuneração, caso as metas estabelecidas fossem atingidas | 1793000,00                | 4711000,00            | 0,00            | 6.504.000,00 |
| Valor efetivamente reconhecido no exercício social                                   | 713000,00                 | 2198000,00            | 0,00            | 2.911.000,00 |
| <b>EM RELAÇÃO À PARTICIPAÇÃO NO RESULTADO</b>  |                           |                       |                 |              |
| Valor mínimo previsto no plano de remuneração  | 0,00                      | 0,00                  | 0,00            | 0,00         |
| Valor máximo previsto no plano de remuneração  | 1793000,00                | 4711000,00            | 0,00            | 6.504.000,00 |
| Valor previsto no plano de remuneração, caso as metas estabelecidas fossem atingidas | 0,00                      | 0,00                  | 0,00            | 0,00         |
| Valor efetivamente reconhecido no exercício social                                   | 713000,00                 | 2198000,00            | 0,00            | 2.911.000,00 |

**Exercício Social: 31/12/2022**

|  | Conselho de Administração | Diretoria Estatutária | Conselho Fiscal | Total        |
|--|---------------------------|-----------------------|-----------------|--------------|
| N° total de membros  | 5,00                      | 4,00                  | 3,00            | 12,00        |
| N° de membros remunerados  | 5,00                      | 4,00                  | 3,00            | 12,00        |
| Esclarecimento   |                           |                       |                 |              |
| <b>EM RELAÇÃO AO BÔNUS</b>   |                           |                       |                 |              |
| Valor mínimo previsto no plano de remuneração  | 0,00                      | 0,00                  | 0,00            | 0,00         |
| Valor máximo previsto no plano de remuneração  | 1941000,00                | 4720000,00            | 0,00            | 6.661.000,00 |
| Valor previsto no plano de remuneração, caso as metas estabelecidas fossem atingidas | 1941000,00                | 4720000,00            | 0,00            | 6.661.000,00 |
| Valor efetivamente reconhecido no exercício social                                   | 0,00                      | 0,00                  | 0,00            | 0,00         |
| <b>EM RELAÇÃO À PARTICIPAÇÃO NO RESULTADO</b>  |                           |                       |                 |              |
| Valor mínimo previsto no plano de remuneração  | 0,00                      | 0,00                  | 0,00            | 0,00         |
| Valor máximo previsto no plano de remuneração  | 0,00                      | 0,00                  | 0,00            | 0,00         |
| Valor previsto no plano de remuneração, caso as metas estabelecidas fossem atingidas | 0,00                      | 0,00                  | 0,00            | 0,00         |
| Valor efetivamente reconhecido no exercício social                                   | 0,00                      | 0,00                  | 0,00            | 0,00         |



**Exercício Social: 31/12/2021**

|  | <b>Conselho de<br/>Administração</b> | <b>Diretoria<br/>Estatutária</b> | <b>Conselho Fiscal</b> | <b>Total</b>        |
|--|--------------------------------------|----------------------------------|------------------------|---------------------|
| N° total de membros  | 5,00                                 | 3,42                             | 3,00                   | <b>11,42</b>        |
| N° de membros remunerados  | 5,00                                 | 3,42                             | 3,00                   | <b>11,42</b>        |
| Esclarecimento   |                                      |                                  |                        |                     |
| <b>EM RELAÇÃO AO BÔNUS</b>   |                                      |                                  |                        |                     |
| Valor mínimo previsto no plano de remuneração  | 0,00                                 | 0,00                             | 0,00                   | <b>0,00</b>         |
| Valor máximo previsto no plano de remuneração  | 4088000,00                           | 3406000,00                       | 0,00                   | <b>7.494.000,00</b> |
| Valor previsto no plano de remuneração, caso as metas estabelecidas fossem atingidas | 4088000,00                           | 3406000,00                       | 0,00                   | <b>7.494.000,00</b> |
| Valor efetivamente reconhecido no exercício social                                   | 0,00                                 | 0,00                             | 0,00                   | <b>0,00</b>         |
| <b>EM RELAÇÃO À PARTICIPAÇÃO NO RESULTADO</b>  |                                      |                                  |                        |                     |
| Valor mínimo previsto no plano de remuneração  | 0,00                                 | 0,00                             | 0,00                   | <b>0,00</b>         |
| Valor máximo previsto no plano de remuneração  | 0,00                                 | 0,00                             | 0,00                   | <b>0,00</b>         |
| Valor previsto no plano de remuneração, caso as metas estabelecidas fossem atingidas | 0,00                                 | 0,00                             | 0,00                   | <b>0,00</b>         |
| Valor efetivamente reconhecido no exercício social                                   | 0,00                                 | 0,00                             | 0,00                   | <b>0,00</b>         |

## 8.4 Plano de remuneração baseado em ações

### 8.4 – Em relação ao plano de remuneração baseado em ações

#### a. termos e condições gerais

##### Diretoria

A Companhia estabeleceu a obrigação da destinação para aquisição de ações de 50% do bônus de longo prazo, líquido de impostos, auferido pelos membros da Diretoria. Entretanto, tal obrigação não caracteriza uma remuneração baseada em ações.

Este plano foi aprovado em Reunião do Conselho de Administração em 22 de fevereiro de 2006, com alteração em 2017.

##### Conselho de Administração

Implementado a partir de janeiro de 2022, o Plano de Outorgas de Ações para os Conselheiros de Administração visa estimular a atuação e o comprometimento do Conselheiro de Administração para o melhor desempenho do Grupo Eternit no longo prazo. O Plano está condicionado ao cumprimento integral do mandato e atingimento de meta de Lucro Líquido da Companhia, sendo o bônus apurado com base em múltiplos da remuneração fixa e pago através da conversão do valor apurado em ações ETER3 adquiridas pela Eternit no mercado e mantidas em Tesouraria pelo período de *vesting*, conforme detalhado em documento próprio (Plano de Outorga).

#### b. data de aprovação e órgão responsável

Aprovação em AGO de 09/04/2024.

#### c. número máximo de ações abrangidas

O plano de aquisição de ações para os Diretores e o Plano de Outorgas para os Conselheiros de Administração não preveem um número máximo de ações abrangidas, sendo limitado em decorrência do valor máximo de remuneração variável estabelecido, definida pelo múltiplo do valor de remuneração fixa de cada administrador.

#### d. número máximo de opções a serem outorgadas

Não aplicável

#### e. condições de aquisição de ações

O Diretor deverá utilizar 50% do valor líquido recebido, em espécie, a título de bônus de incentivo de longo prazo para aquisição de ações da Companhia no mercado, através de uma corretora de sua preferência, devendo o Diretor comprovar a aquisição destas ações no prazo de 90 (noventa) dias a contar da data em que foi efetivado o pagamento do bônus pertinente, ficando vedado de dispor das mesmas ações pelo prazo de 1 (um) ano a contar da data da respectiva aquisição.

O Plano de Outorgas para os Conselheiros de Administração prevê que a remuneração variável de longo prazo será apurada ao término de cada exercício e o montante será convertido em ações adquiridas pela Companhia no mercado, no 5º pregão após realização da AGO, e mantidas em Tesouraria pelo período de *vesting*.

## 8.4 Plano de remuneração baseado em ações

### **f. critérios para fixação do preço de aquisição ou exercício**

O valor da ação para os Diretores será o valor praticado no mercado por ocasião da aquisição, através de transações feitas diretamente pelo Diretor por meio de corretora de sua preferência.

O plano de outorgas para os Conselheiros de Administração prevê a compra de ações pela Companhia ao preço de mercado por ocasião da aquisição no 5º pregão após AGO.

### **g. critérios para fixação do prazo de aquisição ou exercício**

A Diretoria tem 90 (noventa) dias após o pagamento do incentivo de longo prazo para aquisição das ações, que deverão ser mantidas pelo prazo de 1 (um) ano.

O exercício da outorga das ações aos Conselheiros de Administração, ocorre um ano após o término do mandato, independentemente da recondução do administrador. Após a transferência das ações não há prazo de retenção das mesmas pelos Conselheiros.

### **h. forma de liquidação**

Não se aplica em relação ao plano de aquisição de ações da Diretoria.

Em relação ao plano de outorga para membros do Conselho de Administração, a liquidação se dará pela transferência das ações mantidas em tesouraria pela Companhia para os Conselheiros

### **i. restrições à transferência das ações**

O Diretor não poderá dispor das ações pelo prazo de 1 (um) ano a contar da data da respectiva aquisição.

Não há restrição à transferência das ações no plano de outorgas dos Conselheiros de Administração.

### **j. critérios e eventos que, quando verificados, ocasionarão a suspensão, alteração ou extinção do plano**

O plano pode ser alterado, suspenso ou extinto pelo Conselho de Administração, não existindo critérios preestabelecidos para tal.

### **k. efeitos da saída do administrador dos órgãos do emissor sobre seus direitos previstos no plano de remuneração baseado em ações**

Em caso de desligamento do Diretor por iniciativa da empresa, o Diretor terá direito ao bônus de incentivo trienal relativos aos valores já apurados e devidos e ainda não quitados, mantido o cronograma de pagamento descrito no item "h", sem, contudo, o compromisso de aquisição de ações com 50% dos recursos líquido auferidos. Caso o desligamento seja iniciativa do Diretor, não será devido o bônus de incentivo trienal que não tenha completado integralmente o respectivo período de 3 (três) anos. Quanto às ações já adquiridas, cessa a obrigação de retenção das referidas ações pelo prazo de um ano, conforme descrito no item "l", visto que, a partir do momento da saída do administrador, as ações passam a fazer parte do free-float da Companhia.

O plano de outorga para os Conselheiros de Administração condiciona a transferência das ações ao cumprimento integral do mandato.

## **8.5 Remuneração baseada em ações (Opções de compra de ações)**

### **Justificativa para o não preenchimento do quadro:**

Não aplicável.

## **8.6 Outorga de opções de compra de ações**

### **8.6 –Outorga de opções de compra de ações**

Não aplicável.

## **8.7 Opções em aberto**

### **8.7 – Opções em aberto**

Não aplicável.

## **8.8 Opções exercidas e ações entregues**

### **8.8 – Opções exercidas e ações entregues**

Não aplicável.

## 8.9 Diluição potencial por outorga de ações

### 8.9 – Diluição potencial por outorga das ações:

a. órgão

b. número total de membros

c. número de membros remunerados

d. diluição potencial em caso de outorga de todas as ações aos beneficiários

#### Remuneração baseada em ações – Previsto para o exercício social 2024

| 2024*   | Conselho de Administração** | Conselho Fiscal | Diretoria Estatutária*** | Total |
|---|-----------------------------|-----------------|--------------------------|-------|
| Número total de Membros                               | 5,00                        | 3,00            | 4,00                     | 12,00 |
| Número de Membros remunerados <sup>(1)</sup>          | 5,00                        | 3,00            | 4,00                     | 12,00 |
| <b>REMUNERAÇÃO BASEADA EM AÇÕES, INCLUINDO OPÇÕES</b> |                             |                 |                          |       |
| Remuneração baseada em ações                          | 1.860                       | -               | -                        | -     |

\* Valores expressos em milhares de reais, exceto número de membros.

\*\* Remuneração baseada em ações dos membros do Conselho de Administração é contabilizada no Bônus de Longo Prazo.

\*\*\* Não aplicável para a Diretoria.

(1) Calculado de acordo com o Ofício Circular/Anual-2023-CVM/SEP.

#### Remuneração baseada em ações – exercício social encerrado em 2023

| 2023*   | Conselho de Administração** | Conselho Fiscal | Diretoria Estatutária*** | Total |
|---|-----------------------------|-----------------|--------------------------|-------|
| Número total de Membros                               | 5,00                        | 3,00            | 4,00                     | 12,00 |
| Número de Membros remunerados <sup>(1)</sup>          | 5,00                        | 3,00            | 4,00                     | 12,00 |
| <b>REMUNERAÇÃO BASEADA EM AÇÕES, INCLUINDO OPÇÕES</b> |                             |                 |                          |       |
| Remuneração baseada em ações                          | 713                         | -               | -                        | 713   |

\*Valores expressos em milhares de reais, exceto número de membros.

\*\*Remuneração baseada em ações dos membros do Conselho de Administração é contabilizada no Bônus de Longo Prazo.

\*\*\* Não aplicável para a Diretoria.

(1) Calculado de acordo com o Ofício Circular/Anual-2023-CVM/SEP.

#### Remuneração baseada em ações – exercício social encerrado em 2022

| 2022*  | Conselho de Administração** | Conselho Fiscal | Diretoria Estatutária*** | Total |
|--|-----------------------------|-----------------|--------------------------|-------|
| Número total de Membros                      | 5,00                        | 3,00            | 4,00                     | 12,00 |
| Número de Membros remunerados <sup>(1)</sup> | 5,00                        | 3,00            | 4,00                     | 12,00 |



**8.9 Diluição potencial por outorga de ações**

| <b>REMUNERAÇÃO BASEADA EM AÇÕES, INCLUINDO OPÇÕES</b> |       |   |   |       |
|---|-------|---|---|-------|
| Remuneração baseada em ações                          | 1.695 | - | - | 1.695 |

\* Valores expressos em milhares de reais, exceto número de membros.

\*\* Remuneração baseada em ações dos membros do Conselho de Administração é contabilizada no Bônus de Longo Prazo.

\*\*\* Não aplicável para a Diretoria.

(1) Calculado de acordo com o Ofício Circular/Anual-2023-CVM/SEP

**Remuneração baseada em ações – exercício social encerrado em 2021**

| <b>2021*</b>  | <b>Conselho de Administração**</b> | <b>Conselho Fiscal</b> | <b>Diretoria Estatutária***</b> | <b>Total</b> |
|---|------------------------------------|------------------------|---------------------------------|--------------|
| Número total de Membros                               | 5,00                               | 3,00                   | 4,00                            | 12,00        |
| Número de Membros remunerados <sup>(1)</sup>          | 5,00                               | 3,00                   | 4,00                            | 12,00        |
| <b>REMUNERAÇÃO BASEADA EM AÇÕES, INCLUINDO OPÇÕES</b> |                                    |                        |                                 |              |
| Remuneração baseada em ações                          | -                                  | -                      | -                               | 0            |

\*Valores expressos em milhares de reais, exceto número de membros.

\*\* Remuneração baseada em ações dos membros do Conselho de Administração é contabilizada no Bônus de Longo Prazo.

\*\*\* Não aplicável para a Diretoria.

(1) Calculado de acordo com o Ofício Circular/Anual-2023-CVM/SEP

## **8.10 Outorga de ações**

### **8.10 – Outorga de ações**

Não aplicável.

## 8.11 Ações entregues

### **Justificativa para o não preenchimento do quadro:**

Não aplicável, pois o Plano de Aquisição de Ações pela Diretoria consiste em política de remuneração variável sem as características de remuneração baseada em ações.

O Plano de Outorgas dos Conselheiros de Administração foi iniciado em 2022, com a primeira compra ocorrida em março/23. O vesting desta tranche ocorrerá após AGO de 2025.

## 8.12 Precificação das ações/opções

### 8.12 – Precificações da ações/opções

**a. modelo de precificação**

**b. dados e premissas utilizadas no modelo de precificação, incluindo o preço médio ponderado das ações, preço de exercício, volatilidade esperada, prazo de vida da opção, dividendos esperados e a taxa de juros livre de risco**

**c. método utilizado e as premissas assumidas para incorporar os efeitos esperados de exercício antecipado**

**d. forma de determinação da volatilidade esperada**

**e. se alguma outra característica da opção foi incorporada na mensuração de seu valor justo**

O valor da ação para os Diretores será o valor praticado no mercado por ocasião da aquisição, através de transações feitas diretamente pelo Diretor por meio de corretora de sua preferência.

O plano de outorgas para os Conselheiros de Administração prevê a compra de ações pela Companhia ao preço de mercado por ocasião da aquisição no 5º pregão após AGO.

**8.13 Participações detidas por órgão****8.13 – Participações detidas por órgão**

|                           | <u><b>31/12/2023</b></u> | <u><b>31/12/2022</b></u> |
|---------------------------|--------------------------|--------------------------|
| Conselho de Administração | 429.797                  | 438.855                  |
| Diretoria                 | 30.160                   | 306.800                  |
| Conselho Fiscal           | 224.634                  | 222.501                  |
|                           | <u><b>684.591</b></u>    | <u><b>968.156</b></u>    |

## 8.14 Planos de previdência

### 8.14 – Planos de previdência

| 2023  | Conselho de Administração | Diretoria Estatutária   |
|---|---------------------------|---|
| Número total de Membros   | 5,00                      | 4,00  |
| Número de Membros remunerados   | 5,00                      | 4,00  |
| Nome do plano   | N/A                       | - Bradesco Vida e Previdência   |
| Quantidade de administradores que reúnem as condições para se aposentar   | N/A                       | - 4 para aposentadoria normal   |
| Condições para se aposentar antecipadamente   | N/A                       | - Bradesco Vida e Previdência (45 anos de idade com 3 anos de empresa e término de contrato com a empresa)  |
| Valor atualizado das contribuições acumuladas no plano de previdência até o encerramento do último exercício social, descontada a parcela relativa a contribuições feitas diretamente pelos administradores | N/A                       | R\$2.317.731  |
| Valor total acumulado das contribuições realizadas durante o último exercício social, descontada a parcela relativa a contribuições feitas diretamente pelos administradores                                | N/A                       | R\$ 446.690   |
| Possibilidade de resgate antecipado e condições   | N/A                       | <p>Duas situações:</p> <p>1ª – No desligamento, antes de atingir as condições mínimas para aposentadoria normal ou antecipada, o diretor desligado resgatará a totalidade das suas contribuições individuais. Com relação às contribuições realizadas pela empresa, o diretor pode resgatar de acordo com tempo de casa e idade</p> <p>2ª – Especificamente, no plano do Bradesco, podem ser realizados os resgates da conta básica do participante. Porém existe a penalidade, de perda do</p> |

**8.14 Planos de previdência**

| <b>2023</b> | <b>Conselho de Administração</b> | <b>Diretoria Estatutária</b>                                 |
|-------------|----------------------------------|--|
|             |                                  | valor proporcional das contribuições efetuadas pela empresa. |

**8.15 Remuneração mínima, média e máxima****Valores anuais**

|                                 | Diretoria Estatutária |              |              | Conselho de Administração |            |              | Conselho Fiscal |            |            |
|---------------------------------|-----------------------|--------------|--------------|---------------------------|------------|--------------|-----------------|------------|------------|
|                                 | 31/12/2023            | 31/12/2022   | 31/12/2021   | 31/12/2023                | 31/12/2022 | 31/12/2021   | 31/12/2023      | 31/12/2022 | 31/12/2021 |
| Nº de membros                   | 4,00                  | 4,00         | 3,42         | 5,00                      | 5,00       | 5,00         | 3,00            | 3,00       | 3,00       |
| Nº de membros remunerados       | 4,00                  | 4,00         | 3,42         | 5,00                      | 5,00       | 5,00         | 3,00            | 3,00       | 3,00       |
| Valor da maior remuneração Real | 2.225.000,00          | 3.948.000,00 | 3.629.000,00 | 485.000,00                | 889.000,00 | 1.463.000,00 | 121.000,00      | 113.000,00 | 105.000,00 |
| Valor da menor remuneração Real | 1.604.000,00          | 1.314.000,00 | 1.725.000,00 | 59.000,00                 | 593.000,00 | 975.000,00   | 26.000,00       | 113.000,00 | 105.000,00 |
| Valor médio da remuneração Real | 2.362.000,00          | 2.250.000,00 | 2.263.000,00 | 441.000,00                | 652.000,00 | 1.052.000,00 | 121.000,00      | 113.000,00 | 105.000,00 |

**Observações e esclarecimentos**

|            | Diretoria Estatutária   |  |
|------------|---|--|
|            | Observação  | Esclarecimento   |
| 31/12/2023 |   | Contabiliza verbas rescisórias e de contratação decorrentes de substituição de membro da Diretoria |
| 31/12/2021 | Com relação ao valor da menor remuneração, o membro da Diretoria exerceu sua função proporcionalmente em 2021. Os valores apurados da menor remuneração excluíram membros que exerceram período inferior a 12 meses nos respectivos cargos. |  |

|            | Conselho de Administração   |                |
|------------|---|----------------|
|            | Observação  | Esclarecimento |
| 31/12/2021 | Com relação ao valor da menor remuneração, os valores excluíram membros que exerceram período inferior a 12 meses nos respectivos cargos. |                |



|                   | Conselho Fiscal   |                |
|-------------------|---|----------------|
|                   | Observação  | Esclarecimento |
| <b>31/12/2021</b> | Com relação ao valor da menor remuneração, os valores excluíram membros que exerceram período inferior a 12 meses nos respectivos cargos. |                |

## **8.16 Mecanismos de remuneração/indenização**

### **8.16 - Mecanismos de remuneração/indenização**

O Diretor destituído do seu cargo, por solicitação da Companhia, terá direito a um aviso prévio de 04 (quatro) meses, podendo ser trabalhado ou indenizado.

Não há arranjos outros contratuais, apólices de seguros ou outros instrumentos que estruturam mecanismos de remuneração ou indenização para os administradores em caso de destituição do cargo ou de aposentadoria.

## **8.17 Percentual partes relacionadas na remuneração**

### **8.17 – Percentual partes relacionadas na remuneração**

Não aplicável. A Companhia não tem acionista controlador.

## **8.18 Remuneração - Outras funções**

### **8.18 Remunerações - Outras funções**

Não aplicável. Não há valores reconhecidos no resultado da Companhia nos últimos três exercícios como remuneração de membros do Conselho de Administração, da Diretoria Estatutária ou do Conselho Fiscal que não sejam em razão da função que ocupam.

## **8.19 Remuneração reconhecida do controlador/controlada**

### **8.19 - Remuneração reconhecida do controlador/controlada**

A Companhia não tem acionista controlador e, portanto, também não há sociedades em controle comum com a Companhia. Não há valores reconhecidos no resultado de controladas da Companhia como remuneração de membros do Conselho de Administração, da Diretoria Estatutária ou do Conselho Fiscal da Companhia nos últimos três exercícios sociais.

## **8.20 Outras informações relevantes**

### **8.20 – Outras informações relevantes**

Não há outras informações que a Companhia julgue relevantes sobre este item 8.

**9.1/9.2 Identificação e Remuneração**

|   |   |                    |  |
|---|---|--------------------|--|
| <b>Código CVM do Auditor</b>  | <b>010324</b>                                 |                    |  |
| <b>Razão Social</b>   | <b>Tipo Auditor</b>                           | <b>CPF/CNPJ</b>    |  |
| BDO RCS Auditores Independentes - Sociedade Simples Limitada  | Juridica                                      | 54.276.936/0001-79 |  |
| <b>Data de contratação do serviço</b>   | <b>Data de início da prestação de serviço</b> |                    |  |
| 18/06/2020  | 01/04/2020                                    |                    |  |
| <b>Descrição dos serviços prestados</b>   |   |                    |  |
| <p>Os trabalhos de auditoria incluem: Revisões especiais das informações contábeis contidas nas Informações Trimestrais - ITR's para o trimestre a finda em 30 de setembro, para ser encaminhada à CVM - Comissão de Valores Mobiliários, será feita conforme as normas da NBC TR 2410/ ISRE 2410, e de acordo com as práticas contábeis adotadas no Brasil e conforme as normas Internacionais de Contabilidade (IFRS - International Financial Reporting Standards).</p> <p>As auditorias das demonstrações contábeis anuais, para serem encaminhadas à CVM, serão feitas de acordo com as normas brasileiras e Internacionais de auditoria (ISA's), e de acordo com as normas específicas estabelecidas pelo IBRACON - Instituto Brasileiro dos Auditores Independentes do Brasil, em conjunto com o CFC - Conselho Federal de Contabilidade, assim como elaboradas de acordo com as práticas contábeis adotadas no Brasil Conforme do IFRS.</p> |   |                    |  |
| <b>Montante total da remuneração dos auditores independentes, segregada por serviços, no último exercício social</b>  |   |                    |  |
| Com o valor total de R\$526.005,83 (quinhentos e vinte e seis mil e cinco reais e oitenta e três centavos), já inclusos todos os tributos incidentes em 09 (nove) parcelas iguais, mensais e consecutivas de R\$ 58,445,09 (cinquenta e oito mil e quatrocentos e quarenta e cinco reais e nove centavos), por meio de boletos bancários.   |   |                    |  |
| <b>Justificativa da substituição</b>  |   |                    |  |
| Não aplicável   |   |                    |  |
| <b>Razão apresentada pelo auditor em caso da discordância da justificativa</b>  |   |                    |  |
| Não aplicável, tendo em vista que não houve substituição dos auditores independentes.   |   |                    |  |

.....

### 9.3 Independência e conflito de interesses dos auditores

A Eternit ajuizou, em conjunto com suas controladas, Pedido de Recuperação Judicial em 19/03/2018 perante a Comarca da Capital do Estado de São Paulo, decisão ratificada em Assembleia Geral Extraordinária em 11 de abril de 2018, tendo sido deferido pela d. Juízo da 2ª Vara de Falências e Recuperações Judiciais da Comarca de São Paulo/SP em 16 de abril de 2018. Em 11 de junho de 2019, foi homologado o Plano de Recuperação Judicial da Companhia.

De acordo com orientação do OFÍCIO-CIRCULAR/ANUAL – 2023-CVM/SEP (item 6.2.2 Emissores em Recuperação Judicial) e artigo 40 da Resolução 80/22, "o emissor em recuperação judicial registrado na categoria A autorizado por entidade administradora de mercado à negociação de ações ou de certificados de depósito de ações em bolsa de valores deve entregar o formulário de referência preenchido com as seções **2, 4, 8 e 13**, e com os itens **6.1, 6.2, 7.3 e 7.4**, e entregue, até a apresentação em juízo do relatório circunstanciado ao final do processo de recuperação, observado o disposto no § 3º do art. 25 desta Resolução".



#### 9.4 Outras informações relevantes

A Eternit ajuizou, em conjunto com suas controladas, Pedido de Recuperação Judicial em 19/03/2018 perante a Comarca da Capital do Estado de São Paulo, decisão ratificada em Assembleia Geral Extraordinária em 11 de abril de 2018, tendo sido deferido pela d. Juízo da 2ª Vara de Falências e Recuperações Judiciais da Comarca de São Paulo/SP em 16 de abril de 2018. Em 11 de junho de 2019, foi homologado o Plano de Recuperação Judicial da Companhia.

De acordo com orientação do OFÍCIO-CIRCULAR/ANUAL – 2023-CVM/SEP (item 6.2.2 Emissores em Recuperação Judicial) e artigo 40 da Resolução 80/22, "o emissor em recuperação judicial registrado na categoria A autorizado por entidade administradora de mercado à negociação de ações ou de certificados de depósito de ações em bolsa de valores deve entregar o formulário de referência preenchido com as seções **2, 4, 8 e 13**, e com os itens **6.1, 6.2, 7.3 e 7.4**, e entregue, até a apresentação em juízo do relatório circunstanciado ao final do processo de recuperação, observado o disposto no § 3º do art. 25 desta Resolução".

## 10.1A Descrição dos recursos humanos

---

Documento não preenchido.

## 10.1 Descrição dos recursos humanos

A Eternit ajuizou, em conjunto com suas controladas, Pedido de Recuperação Judicial em 19/03/2018 perante a Comarca da Capital do Estado de São Paulo, decisão ratificada em Assembleia Geral Extraordinária em 11 de abril de 2018, tendo sido deferido pela d. Juízo da 2ª Vara de Falências e Recuperações Judiciais da Comarca de São Paulo/SP em 16 de abril de 2018. Em 11 de junho de 2019, foi homologado o Plano de Recuperação Judicial da Companhia.

De acordo com orientação do OFÍCIO-CIRCULAR/ANUAL – 2023-CVM/SEP (item 6.2.2 Emissores em Recuperação Judicial) e artigo 40 da Resolução 80/22, "o emissor em recuperação judicial registrado na categoria A autorizado por entidade administradora de mercado à negociação de ações ou de certificados de depósito de ações em bolsa de valores deve entregar o formulário de referência preenchido com as seções **2, 4, 8 e 13**, e com os itens **6.1, 6.2, 7.3 e 7.4**, e entregue, até a apresentação em juízo do relatório circunstanciado ao final do processo de recuperação, observado o disposto no § 3º do art. 25 desta Resolução".

## 10.2 Alterações relevantes

A Eternit ajuizou, em conjunto com suas controladas, Pedido de Recuperação Judicial em 19/03/2018 perante a Comarca da Capital do Estado de São Paulo, decisão ratificada em Assembleia Geral Extraordinária em 11 de abril de 2018, tendo sido deferido pela d. Juízo da 2ª Vara de Falências e Recuperações Judiciais da Comarca de São Paulo/SP em 16 de abril de 2018. Em 11 de junho de 2019, foi homologado o Plano de Recuperação Judicial da Companhia.

De acordo com orientação do OFÍCIO-CIRCULAR/ANUAL – 2023-CVM/SEP (item 6.2.2 Emissores em Recuperação Judicial) e artigo 40 da Resolução 80/22, "o emissor em recuperação judicial registrado na categoria A autorizado por entidade administradora de mercado à negociação de ações ou de certificados de depósito de ações em bolsa de valores deve entregar o formulário de referência preenchido com as seções **2, 4, 8 e 13**, e com os itens **6.1, 6.2, 7.3 e 7.4**, e entregue, até a apresentação em juízo do relatório circunstanciado ao final do processo de recuperação, observado o disposto no § 3º do art. 25 desta Resolução".

### 10.3 Políticas e práticas de remuneração dos empregados

A Eternit ajuizou, em conjunto com suas controladas, Pedido de Recuperação Judicial em 19/03/2018 perante a Comarca da Capital do Estado de São Paulo, decisão ratificada em Assembleia Geral Extraordinária em 11 de abril de 2018, tendo sido deferido pela d. Juízo da 2ª Vara de Falências e Recuperações Judiciais da Comarca de São Paulo/SP em 16 de abril de 2018. Em 11 de junho de 2019, foi homologado o Plano de Recuperação Judicial da Companhia.

De acordo com orientação do OFÍCIO-CIRCULAR/ANUAL – 2023-CVM/SEP (item 6.2.2 Emissores em Recuperação Judicial) e artigo 40 da Resolução 80/22, "o emissor em recuperação judicial registrado na categoria A autorizado por entidade administradora de mercado à negociação de ações ou de certificados de depósito de ações em bolsa de valores deve entregar o formulário de referência preenchido com as seções **2, 4, 8 e 13**, e com os itens **6.1, 6.2, 7.3 e 7.4**, e entregue, até a apresentação em juízo do relatório circunstanciado ao final do processo de recuperação, observado o disposto no § 3º do art. 25 desta Resolução".

**10.3(d) Políticas e práticas de remuneração dos empregados**

| <b>Maior Remuneração Individual</b> | <b>Mediana da Remuneração Individual</b> | <b>Razão entre as Remunerações</b> |
|-------------------------------------|--|------------------------------------|
| 4.398.084,26                        | 84.633,53                                | 51,97                              |
| <b>Esclarecimento</b>               |  |                                    |
|                                     |  |                                    |

## 10.4 Relações entre emissor e sindicatos

A Eternit ajuizou, em conjunto com suas controladas, Pedido de Recuperação Judicial em 19/03/2018 perante a Comarca da Capital do Estado de São Paulo, decisão ratificada em Assembleia Geral Extraordinária em 11 de abril de 2018, tendo sido deferido pela d. Juízo da 2ª Vara de Falências e Recuperações Judiciais da Comarca de São Paulo/SP em 16 de abril de 2018. Em 11 de junho de 2019, foi homologado o Plano de Recuperação Judicial da Companhia.

De acordo com orientação do OFÍCIO-CIRCULAR/ANUAL – 2023-CVM/SEP (item 6.2.2 Emissores em Recuperação Judicial) e artigo 40 da Resolução 80/22, "o emissor em recuperação judicial registrado na categoria A autorizado por entidade administradora de mercado à negociação de ações ou de certificados de depósito de ações em bolsa de valores deve entregar o formulário de referência preenchido com as seções **2, 4, 8 e 13**, e com os itens **6.1, 6.2, 7.3 e 7.4**, e entregue, até a apresentação em juízo do relatório circunstanciado ao final do processo de recuperação, observado o disposto no § 3º do art. 25 desta Resolução".

## 10.5 Outras informações relevantes

A Eternit ajuizou, em conjunto com suas controladas, Pedido de Recuperação Judicial em 19/03/2018 perante a Comarca da Capital do Estado de São Paulo, decisão ratificada em Assembleia Geral Extraordinária em 11 de abril de 2018, tendo sido deferido pela d. Juízo da 2ª Vara de Falências e Recuperações Judiciais da Comarca de São Paulo/SP em 16 de abril de 2018. Em 11 de junho de 2019, foi homologado o Plano de Recuperação Judicial da Companhia.

De acordo com orientação do OFÍCIO-CIRCULAR/ANUAL – 2023-CVM/SEP (item 6.2.2 Emissores em Recuperação Judicial) e artigo 40 da Resolução 80/22, "o emissor em recuperação judicial registrado na categoria A autorizado por entidade administradora de mercado à negociação de ações ou de certificados de depósito de ações em bolsa de valores deve entregar o formulário de referência preenchido com as seções **2, 4, 8 e 13**, e com os itens **6.1, 6.2, 7.3 e 7.4**, e entregue, até a apresentação em juízo do relatório circunstanciado ao final do processo de recuperação, observado o disposto no § 3º do art. 25 desta Resolução".



## 11.1 Regras, políticas e práticas

A Eternit ajuizou, em conjunto com suas controladas, Pedido de Recuperação Judicial em 19/03/2018 perante a Comarca da Capital do Estado de São Paulo, decisão ratificada em Assembleia Geral Extraordinária em 11 de abril de 2018, tendo sido deferido pela d. Juízo da 2ª Vara de Falências e Recuperações Judiciais da Comarca de São Paulo/SP em 16 de abril de 2018. Em 11 de junho de 2019, foi homologado o Plano de Recuperação Judicial da Companhia.

De acordo com orientação do OFÍCIO-CIRCULAR/ANUAL – 2023-CVM/SEP (item 6.2.2 Emissores em Recuperação Judicial) e artigo 40 da Resolução 80/22, "o emissor em recuperação judicial registrado na categoria A autorizado por entidade administradora de mercado à negociação de ações ou de certificados de depósito de ações em bolsa de valores deve entregar o formulário de referência preenchido com as seções **2, 4, 8 e 13**, e com os itens **6.1, 6.2, 7.3 e 7.4**, e entregue, até a apresentação em juízo do relatório circunstanciado ao final do processo de recuperação, observado o disposto no § 3º do art. 25 desta Resolução".

## 11.2 Transações com partes relacionadas

### **Justificativa para o não preenchimento do quadro:**

A Eternit ajuizou, em conjunto com suas controladas, Pedido de Recuperação Judicial em 19/03/2018 perante a Comarca da Capital do Estado de São Paulo, decisão ratificada em Assembleia Geral Extraordinária em 11 de abril de 2018, tendo sido deferido pela d. Juízo da 2ª Vara de Falências e Recuperações Judiciais da Comarca de São Paulo/SP em 16 de abril de 2018. Em 11 de junho de 2019, foi homologado o Plano de Recuperação Judicial da Companhia.

De acordo com orientação do OFÍCIO-CIRCULAR/ANUAL – 2023-CVM/SEP (item 6.2.2 Emissores em Recuperação Judicial) e artigo 40 da Resolução 80/22: “o emissor em recuperação judicial registrado na categoria A autorizado por entidade administradora de mercado à negociação de ações ou de certificados de depósito de ações em bolsa de valores deve entregar o formulário de referência preenchido com as seções 2, 4, 8 e 13, e com os itens 6.1, 6.2, 7.3 e 7.4, e entregue, até a apresentação em juízo do relatório circunstanciado ao final do processo de recuperação, observado o disposto no § 3º do art. 25 desta Resolução”.

Dessa forma, a Companhia está dispensada do preenchimento desta seção.

**11.2 Itens 'n.' e 'o.'**

A Eternit ajuizou, em conjunto com suas controladas, Pedido de Recuperação Judicial em 19/03/2018 perante a Comarca da Capital do Estado de São Paulo, decisão ratificada em Assembleia Geral Extraordinária em 11 de abril de 2018, tendo sido deferido pela d. Juízo da 2ª Vara de Falências e Recuperações Judiciais da Comarca de São Paulo/SP em 16 de abril de 2018. Em 11 de junho de 2019, foi homologado o Plano de Recuperação Judicial da Companhia.

De acordo com orientação do OFÍCIO-CIRCULAR/ANUAL – 2023-CVM/SEP (item 6.2.2 Emissores em Recuperação Judicial) e artigo 40 da Resolução 80/22, "o emissor em recuperação judicial registrado na categoria A autorizado por entidade administradora de mercado à negociação de ações ou de certificados de depósito de ações em bolsa de valores deve entregar o formulário de referência preenchido com as seções **2, 4, 8 e 13**, e com os itens **6.1, 6.2, 7.3 e 7.4**, e entregue, até a apresentação em juízo do relatório circunstanciado ao final do processo de recuperação, observado o disposto no § 3º do art. 25 desta Resolução".

### 11.3 Outras informações relevantes

A Eternit ajuizou, em conjunto com suas controladas, Pedido de Recuperação Judicial em 19/03/2018 perante a Comarca da Capital do Estado de São Paulo, decisão ratificada em Assembleia Geral Extraordinária em 11 de abril de 2018, tendo sido deferido pela d. Juízo da 2ª Vara de Falências e Recuperações Judiciais da Comarca de São Paulo/SP em 16 de abril de 2018. Em 11 de junho de 2019, foi homologado o Plano de Recuperação Judicial da Companhia.

De acordo com orientação do OFÍCIO-CIRCULAR/ANUAL – 2023-CVM/SEP (item 6.2.2 Emissores em Recuperação Judicial) e artigo 40 da Resolução 80/22, "o emissor em recuperação judicial registrado na categoria A autorizado por entidade administradora de mercado à negociação de ações ou de certificados de depósito de ações em bolsa de valores deve entregar o formulário de referência preenchido com as seções **2, 4, 8 e 13**, e com os itens **6.1, 6.2, 7.3 e 7.4**, e entregue, até a apresentação em juízo do relatório circunstanciado ao final do processo de recuperação, observado o disposto no § 3º do art. 25 desta Resolução".

**12.1 Informações sobre o capital social**

| <b>Tipo Capital</b>                     | <b>Capital Integralizado</b>             |                                  |
|---|--|----------------------------------|
| <b>Data da autorização ou aprovação</b> | <b>Prazo de integralização</b>           | <b>Valor do capital</b>          |
| 09/04/2024                              |  | 438.081.465,61                   |
| <b>Quantidade de ações ordinárias</b>   | <b>Quantidade de ações preferenciais</b> | <b>Quantidade total de ações</b> |
| 61.776.575                              | 0  | 61.776.575                       |
|   |  |                                  |

## 12.2 Emissores estrangeiros - Direitos e regras

A Eternit ajuizou, em conjunto com suas controladas, Pedido de Recuperação Judicial em 19/03/2018 perante a Comarca da Capital do Estado de São Paulo, decisão ratificada em Assembleia Geral Extraordinária em 11 de abril de 2018, tendo sido deferido pela d. Juízo da 2ª Vara de Falências e Recuperações Judiciais da Comarca de São Paulo/SP em 16 de abril de 2018. Em 11 de junho de 2019, foi homologado o Plano de Recuperação Judicial da Companhia.

De acordo com orientação do OFÍCIO-CIRCULAR/ANUAL – 2023-CVM/SEP (item 6.2.2 Emissores em Recuperação Judicial) e artigo 40 da Resolução 80/22, "o emissor em recuperação judicial registrado na categoria A autorizado por entidade administradora de mercado à negociação de ações ou de certificados de depósito de ações em bolsa de valores deve entregar o formulário de referência preenchido com as seções **2, 4, 8 e 13**, e com os itens **6.1, 6.2, 7.3 e 7.4**, e entregue, até a apresentação em juízo do relatório circunstanciado ao final do processo de recuperação, observado o disposto no § 3º do art. 25 desta Resolução".

## 12.3 Outros valores mobiliários emitidos no Brasil

### **Justificativa para o não preenchimento do quadro:**

A Eternit ajuizou, em conjunto com suas controladas, Pedido de Recuperação Judicial em 19/03/2018 perante a Comarca da Capital do Estado de São Paulo, decisão ratificada em Assembleia Geral Extraordinária em 11 de abril de 2018, tendo sido deferido pela d. Juízo da 2ª Vara de Falências e Recuperações Judiciais da Comarca de São Paulo/SP em 16 de abril de 2018. Em 11 de junho de 2019, foi homologado o Plano de Recuperação Judicial da Companhia.

De acordo com orientação do OFÍCIO-CIRCULAR/ANUAL – 2023-CVM/SEP (item 6.2.2 Emissores em Recuperação Judicial) e artigo 40 da Resolução 80/22: “o emissor em recuperação judicial registrado na categoria A autorizado por entidade administradora de mercado à negociação de ações ou de certificados de depósito de ações em bolsa de valores deve entregar o formulário de referência preenchido com as seções 2, 4, 8 e 13, e com os itens 6.1, 6.2, 7.3 e 7.4, e entregue, até a apresentação em juízo do relatório circunstanciado ao final do processo de recuperação, observado o disposto no § 3º do art. 25 desta Resolução”.

Dessa forma, a Companhia está dispensada do preenchimento desta seção.

## 12.4 Número de titulares de valores mobiliários

### **Justificativa para o não preenchimento do quadro:**

A Eternit ajuizou, em conjunto com suas controladas, Pedido de Recuperação Judicial em 19/03/2018 perante a Comarca da Capital do Estado de São Paulo, decisão ratificada em Assembleia Geral Extraordinária em 11 de abril de 2018, tendo sido deferido pela d. Juízo da 2ª Vara de Falências e Recuperações Judiciais da Comarca de São Paulo/SP em 16 de abril de 2018. Em 11 de junho de 2019, foi homologado o Plano de Recuperação Judicial da Companhia.

De acordo com orientação do OFÍCIO-CIRCULAR/ANUAL – 2023-CVM/SEP (item 6.2.2 Emissores em Recuperação Judicial) e artigo 40 da Resolução 80/22: “o emissor em recuperação judicial registrado na categoria A autorizado por entidade administradora de mercado à negociação de ações ou de certificados de depósito de ações em bolsa de valores deve entregar o formulário de referência preenchido com as seções 2, 4, 8 e 13, e com os itens 6.1, 6.2, 7.3 e 7.4, e entregue, até a apresentação em juízo do relatório circunstanciado ao final do processo de recuperação, observado o disposto no § 3º do art. 25 desta Resolução”.

Dessa forma, a Companhia está dispensada do preenchimento desta seção.



## 12.5 Mercados de negociação no Brasil

A Eternit ajuizou, em conjunto com suas controladas, Pedido de Recuperação Judicial em 19/03/2018 perante a Comarca da Capital do Estado de São Paulo, decisão ratificada em Assembleia Geral Extraordinária em 11 de abril de 2018, tendo sido deferido pela d. Juízo da 2ª Vara de Falências e Recuperações Judiciais da Comarca de São Paulo/SP em 16 de abril de 2018. Em 11 de junho de 2019, foi homologado o Plano de Recuperação Judicial da Companhia.

De acordo com orientação do OFÍCIO-CIRCULAR/ANUAL – 2023-CVM/SEP (item 6.2.2 Emissores em Recuperação Judicial) e artigo 40 da Resolução 80/22, "o emissor em recuperação judicial registrado na categoria A autorizado por entidade administradora de mercado à negociação de ações ou de certificados de depósito de ações em bolsa de valores deve entregar o formulário de referência preenchido com as seções **2, 4, 8 e 13**, e com os itens **6.1, 6.2, 7.3 e 7.4**, e entregue, até a apresentação em juízo do relatório circunstanciado ao final do processo de recuperação, observado o disposto no § 3º do art. 25 desta Resolução".

## 12.6 Negociação em mercados estrangeiros

### **Justificativa para o não preenchimento do quadro:**

A Eternit ajuizou, em conjunto com suas controladas, Pedido de Recuperação Judicial em 19/03/2018 perante a Comarca da Capital do Estado de São Paulo, decisão ratificada em Assembleia Geral Extraordinária em 11 de abril de 2018, tendo sido deferido pela d. Juízo da 2ª Vara de Falências e Recuperações Judiciais da Comarca de São Paulo/SP em 16 de abril de 2018. Em 11 de junho de 2019, foi homologado o Plano de Recuperação Judicial da Companhia.

De acordo com orientação do OFÍCIO-CIRCULAR/ANUAL – 2023-CVM/SEP (item 6.2.2 Emissores em Recuperação Judicial) e artigo 40 da Resolução 80/22: “o emissor em recuperação judicial registrado na categoria A autorizado por entidade administradora de mercado à negociação de ações ou de certificados de depósito de ações em bolsa de valores deve entregar o formulário de referência preenchido com as seções 2, 4, 8 e 13, e com os itens 6.1, 6.2, 7.3 e 7.4, e entregue, até a apresentação em juízo do relatório circunstanciado ao final do processo de recuperação, observado o disposto no § 3º do art. 25 desta Resolução”.

Dessa forma, a Companhia está dispensada do preenchimento desta seção.

## 12.7 Títulos emitidos no exterior

### **Justificativa para o não preenchimento do quadro:**

A Eternit ajuizou, em conjunto com suas controladas, Pedido de Recuperação Judicial em 19/03/2018 perante a Comarca da Capital do Estado de São Paulo, decisão ratificada em Assembleia Geral Extraordinária em 11 de abril de 2018, tendo sido deferido pela d. Juízo da 2ª Vara de Falências e Recuperações Judiciais da Comarca de São Paulo/SP em 16 de abril de 2018. Em 11 de junho de 2019, foi homologado o Plano de Recuperação Judicial da Companhia.

De acordo com orientação do OFÍCIO-CIRCULAR/ANUAL – 2023-CVM/SEP (item 6.2.2 Emissores em Recuperação Judicial) e artigo 40 da Resolução 80/22: “o emissor em recuperação judicial registrado na categoria A autorizado por entidade administradora de mercado à negociação de ações ou de certificados de depósito de ações em bolsa de valores deve entregar o formulário de referência preenchido com as seções 2, 4, 8 e 13, e com os itens 6.1, 6.2, 7.3 e 7.4, e entregue, até a apresentação em juízo do relatório circunstanciado ao final do processo de recuperação, observado o disposto no § 3º do art. 25 desta Resolução”.

Dessa forma, a Companhia está dispensada do preenchimento desta seção.

## 12.8 Destinação de recursos de ofertas públicas

A Eternit ajuizou, em conjunto com suas controladas, Pedido de Recuperação Judicial em 19/03/2018 perante a Comarca da Capital do Estado de São Paulo, decisão ratificada em Assembleia Geral Extraordinária em 11 de abril de 2018, tendo sido deferido pela d. Juízo da 2ª Vara de Falências e Recuperações Judiciais da Comarca de São Paulo/SP em 16 de abril de 2018. Em 11 de junho de 2019, foi homologado o Plano de Recuperação Judicial da Companhia.

De acordo com orientação do OFÍCIO-CIRCULAR/ANUAL – 2023-CVM/SEP (item 6.2.2 Emissores em Recuperação Judicial) e artigo 40 da Resolução 80/22, "o emissor em recuperação judicial registrado na categoria A autorizado por entidade administradora de mercado à negociação de ações ou de certificados de depósito de ações em bolsa de valores deve entregar o formulário de referência preenchido com as seções **2, 4, 8 e 13**, e com os itens **6.1, 6.2, 7.3 e 7.4**, e entregue, até a apresentação em juízo do relatório circunstanciado ao final do processo de recuperação, observado o disposto no § 3º do art. 25 desta Resolução".

## 12.9 Outras informações relevantes

A Eternit ajuizou, em conjunto com suas controladas, Pedido de Recuperação Judicial em 19/03/2018 perante a Comarca da Capital do Estado de São Paulo, decisão ratificada em Assembleia Geral Extraordinária em 11 de abril de 2018, tendo sido deferido pela d. Juízo da 2ª Vara de Falências e Recuperações Judiciais da Comarca de São Paulo/SP em 16 de abril de 2018. Em 11 de junho de 2019, foi homologado o Plano de Recuperação Judicial da Companhia.

De acordo com orientação do OFÍCIO-CIRCULAR/ANUAL – 2023-CVM/SEP (item 6.2.2 Emissores em Recuperação Judicial) e artigo 40 da Resolução 80/22, "o emissor em recuperação judicial registrado na categoria A autorizado por entidade administradora de mercado à negociação de ações ou de certificados de depósito de ações em bolsa de valores deve entregar o formulário de referência preenchido com as seções **2, 4, 8 e 13**, e com os itens **6.1, 6.2, 7.3 e 7.4**, e entregue, até a apresentação em juízo do relatório circunstanciado ao final do processo de recuperação, observado o disposto no § 3º do art. 25 desta Resolução".

### 13.1 Identificação dos Responsáveis pelo Conteúdo do FRE

| Nome do responsável pelo conteúdo do formulário | Cargo do responsável                 | Status     | Justificativa |
|---|--------------------------------------|------------|---------------|
| Paulo Roberto de Oliveira Andrade               | Diretor Presidente                   | Registrado |               |
| Vítor Manuel Cavalcanti Mallmann                | Diretor de Relações com Investidores | Registrado |               |

### 13.1 Declaração do diretor presidente

#### Declaração do Diretor Presidente

O Sr. Paulo Roberto de Oliveira Andrade, na qualidade de Diretor-Presidente da Eternit S.A. – Em Recuperação Judicial, declara que:

- i. reviu o formulário de referência 2024;
- ii. todas as informações contidas no formulário atendem ao disposto na Resolução da Comissão de Valores Mobiliários (CVM) nº 80, de 29 de março de 2022, conforme alterada, em especial os artigos 15 a 20;
- iii. o conjunto de informações nele contido é um retrato verdadeiro, preciso e completo da situação econômico-financeira do emissor e dos riscos inerentes às suas atividades e dos valores mobiliários por ele emitidos.

A Eternit ajuizou, em conjunto com suas controladas, Pedido de Recuperação Judicial em 19/03/2018 perante a Comarca da Capital do Estado de São Paulo, decisão ratificada em Assembleia Geral Extraordinária em 11 de abril de 2018, tendo sido deferido pela d. Juízo da 2ª Vara de Falências e Recuperações Judiciais da Comarca de São Paulo/SP em 16 de abril de 2018. Em 11 de junho de 2019, foi homologado o Plano de Recuperação Judicial da Companhia.

De acordo com orientação do OFÍCIO-CIRCULAR/ANUAL – 2023-CVM/SEP (item 6.2.2 Emissores em Recuperação Judicial) e artigo 40 da Resolução 80/22: "o emissor em recuperação judicial registrado na categoria A autorizado por entidade administradora de mercado à negociação de ações ou de certificados de depósito de ações em bolsa de valores deve entregar o formulário de referência preenchido com as seções 2, 4, 8 e 13, e com os itens 6.1, 6.2, 7.3 e 7.4, e entregue, até a apresentação em juízo do relatório circunstanciado ao final do processo de recuperação, observado o disposto no § 3º do art. 25 desta Resolução".



Paulo Roberto de Oliveira Andrade  
Diretor-Presidente

### 13.1 Declaração do diretor de relações com investidores

#### Declaração do Diretor de Relações com Investidores

O Sr. Vítor Mallmann, na qualidade de Diretor Financeiro, Recursos Humanos e Relações com Investidores da Eternit S.A. – Em Recuperação Judicial, declara que:

- i. reviu o formulário de referência 2024;
- ii. todas as informações contidas no formulário atendem ao disposto na Resolução da Comissão de Valores Mobiliários (CVM) nº 80, de 29 de março de 2022, conforme alterada, em especial os artigos 15 a 20;
- iii. o conjunto de informações nele contido é um retrato verdadeiro, preciso e completo da situação econômico-financeira do emissor e dos riscos inerentes às suas atividades e dos valores mobiliários por ele emitidos.

A Eternit ajuizou, em conjunto com suas controladas, Pedido de Recuperação Judicial em 19/03/2018 perante a Comarca da Capital do Estado de São Paulo, decisão ratificada em Assembleia Geral Extraordinária em 11 de abril de 2018, tendo sido deferido pela d. Juízo da 2ª Vara de Falências e Recuperações Judiciais da Comarca de São Paulo/SP em 16 de abril de 2018. Em 11 de junho de 2019, foi homologado o Plano de Recuperação Judicial da Companhia.

De acordo com orientação do OFÍCIO-CIRCULAR/ANUAL – 2023-CVM/SEP (item 6.2.2 Emissores em Recuperação Judicial) e artigo 40 da Resolução 80/22: "o emissor em recuperação judicial registrado na categoria A autorizado por entidade administradora de mercado à negociação de ações ou de certificados de depósito de ações em bolsa de valores deve entregar o formulário de referência preenchido com as seções 2, 4, 8 e 13, e com os itens 6.1, 6.2, 7.3 e 7.4, e entregue, até a apresentação em juízo do relatório circunstanciado ao final do processo de recuperação, observado o disposto no § 3º do art. 25 desta Resolução".



Vítor Manuel Cavalcanti Mallmann

Diretor de Relações com Investidores



## **13.2 Identificação dos Responsáveis pelo Conteúdo do FRE, em caso de alteração dos Responsáveis após a Entrega Anual**

Documento não preenchido.